

## **2. RASGOS GENERALES DE LA ECONOMÍA VALENCIANA**

### **2.1. EVOLUCIÓN RECIENTE DE LA ECONOMÍA VALENCIANA**

Para el análisis de la actividad productiva de la economía valenciana se va a contar en la presente Memoria con los datos que anualmente ofrece la Fundación de las Cajas de Ahorros Confederadas (FUNCAS) y con indicadores específicos de cada sector productivo para poder estimar su evolución en el año 2000.

El ritmo de avance del Valor Añadido Bruto de la Comunidad Valenciana para el año 2000, según las estimaciones de FUNCAS, se ha situado en el 5,15%, que tras Extremadura (5,77%), supone junto a Andalucía el mayor crecimiento en el conjunto de España que ha sido de un 4,76%. El informe pone de manifiesto el buen momento económico que está atravesando nuestra Comunidad.

La expansión de la actividad económica en nuestra Comunidad no ha tenido un perfil uniforme a lo largo de todo el año 2000 influenciada, como el resto de economías de nuestro entorno, por los precios del petróleo y la depreciación del euro frente al dólar estadounidense, que han provocado un proceso inflacionista más acusado en la economía española y valenciana dadas las características de nuestros mercados, más dependientes del sector exterior y el turismo.

Desde el punto de vista de la demanda, el dinamismo de la demanda interna se ajusta a esa evolución desigual de la actividad económica a lo largo del año. A través del comportamiento de uno de los indicadores más representativos, las matriculaciones de turismos, se observa esta situación (ver Cuadro I.2.1). Durante el primer semestre del año las matriculaciones de este tipo de vehículos han aumentado un 10,9% en relación al mismo periodo del año anterior. Sin embargo, en la segunda mitad del año las matriculaciones han descendido en términos interanuales en un 14,35%, acentuándose esta tendencia en los últimos meses del año. En el conjunto del año la disminución se ha cifrado en un 2,0%.

La desaceleración del fuerte avance del empleo, la amortiguación de los efectos de la reforma fiscal y la subida de los tipos de interés han sido, entre otros, los factores que explican en parte el crecimiento más moderado del consumo privado.

MEMORIA 2000

Otro indicador de consumo, la energía eléctrica destinada a uso doméstico ha experimentado un aumento medio del 4,9% en el año 2000, más moderado que el registrado en el año anterior (9,6%).

Cuadro I.2.1

**MATRICULACIÓN DE VEHÍCULOS. C. VALENCIANA Y ESPAÑA, 1999-2000p**

	1999				2000p			
	I Trim	II Trim	III Trim	IV Trim	I Trim	II Trim	III Trim	IV Trim
<b>C. Valenciana</b>								
Turismos (Miles de unidades)	40,46	41,43	41,60	43,63	43,77	47,05	38,94	34,06
T <sub>1</sub>	25,37	10,17	22,67	14,71	8,19	13,57	-6,39	-21,93
<b>España</b>								
Turismos (Miles de unidades)	361,63	407,88	357,86	375,72	387,71	418,70	340,77	318,44
T <sub>1</sub>	23,63	20,08	20,06	7,78	7,19	2,65	-4,78	-15,25

T<sub>1</sub>: Tasa de Variación Interanual en porcentaje

p: Datos provisionales

Fuente: Informe de Coyuntura de la Conselleria de Economía, Hacienda y Empleo.

En cuanto a la demanda externa, su aportación al crecimiento del PIB de nuestra Comunidad se ha visto favorecida por el mayor dinamismo de las exportaciones, si bien ha sido contrarrestado, en parte, por la tendencia creciente de las importaciones. El crecimiento económico y la subida del precio del petróleo, han provocado un aumento y un encarecimiento de nuestras compras al exterior, reduciendo la tasa de cobertura de la Comunidad.

Desde la perspectiva de la oferta, la actividad productiva en el año 2000, medida a través del indicador de consumo de energía eléctrica para usos productivos ha experimentado un crecimiento del 8,3%, dos puntos por encima del registrado en 1999.

Por grandes sectores, el sector agrario de la Comunidad Valenciana ha tenido una campaña 1999/2000 bastante irregular, produciéndose variaciones poco significativas en su actividad. La climatología desfavorable compensada por un mayor volumen exportador del sector han sido los principales determinantes de esta situación.

La industria valenciana ha mantenido una evolución favorable, como se desprende del estudio que a continuación se realiza de los principales indicadores del sector (IPI, consumo de energía eléctrica, exportaciones, de bienes industriales, etc.).

En el sector de la construcción, los distintos indicadores de actividad productiva relativos a dicho sector en la Comunidad Valenciana han presentado una ralentización en su crecimiento respecto a su evolución a lo largo del año anterior, como consecuencia principalmente de la subida de los precios de la vivienda y de los tipos de interés de las hipotecas.

En el sector servicios, el balance de las ramas de turismo, comercio y transporte han presentado en el año 2000 un ritmo sostenido de crecimiento impulsado por la demanda interna y el subsector turístico.

La Comunidad Valenciana ha mantenido una estructura productiva similar a la española considerando la participación de los sectores productivos en el Valor Añadido Bruto total (VAB), con ligeras diferencias ya que presenta un nivel relativo superior en la industria, algo inferior en los servicios y la agricultura y mantiene un índice similar en la construcción, como se puede apreciar en el Cuadro I.2.2.

En relación a 1999, la agricultura ha perdido peso relativo en nuestra Comunidad y en España, contabilizando unos porcentajes respecto a los totales del 3,27% y 4,29%, respectivamente (4,24% y 5,74% en el año precedente). Un comportamiento parecido ha tenido la industria que representa un 25,46% en el conjunto de la Comunidad Valenciana y un 22,19% en España, inferiores en ambos casos a los porcentajes del año anterior, que fueron del 29,60% y 25,45%. En el caso de los servicios se alcanza un 62,74% y un 64,78% en los dos ámbitos territoriales frente al 58,54% y 61,08% de 1999. Por su parte, en la construcción se observan valores del 8,53% y 8,57%, respectivamente, superando en torno a 1 punto los estimados para 1999.

MEMORIA 2000

Cuadro I.2.2

**EVOLUCIÓN DEL PIB (VABcf) COMUNIDAD VALENCIANA Y ESPAÑA**

Tasas de variación 1998-2000

	C. Valenciana				España			
	1998	1999	2000	T1	1998	1999	2000	T1
Agricultura y Pesca	8,87	-0,78	0,13	3,27	8,85	0,13	3,33	4,39
Industria	5,52	3,73	4,62	25,46	5,55	3,68	4,86	22,19
Construcción	6,80	11,72	11,27	8,53	7,07	10,27	9,79	8,57
Servicios	3,90	4,36	4,86	62,74	4,09	4,16	4,19	64,85
Sectores no agrarios	4,61	4,71	5,33	96,73	4,71	4,50	4,82	95,61
<b>Total</b>	<b>4,79</b>	<b>4,47</b>	<b>5,15</b>	<b>100,00</b>	<b>4,95</b>	<b>4,24</b>	<b>4,76</b>	<b>100,00</b>

VABcf: Valor Añadido Bruto al coste de los factores. (En términos reales)

T1: Porcentaje del PIB de cada sector sobre el total de la Comunidad Valenciana y España

Fuente: Fundación de las Cajas de Ahorro Confederadas (Funcas).

Cuadro I.2.3

**VARIACIÓN DEL PIB POR COMUNIDADES AUTÓNOMAS**

Tasas de variación de 2000 sobre 1999. / (En términos reales)

	Agricultura y Pesca	Industria	Construcción	Servicios	Sectores no agrarios	PIB
Andalucía	4,76	4,23	12,10	4,46	5,19	5,15
Aragón	3,04	5,83	9,78	3,55	4,70	4,61
Asturias	1,46	5,12	8,42	3,09	4,11	4,04
Baleares	-1,01	4,08	10,91	4,28	4,81	4,71
Canarias	-2,65	4,32	9,23	3,78	4,37	4,14
Cantabria	1,86	3,86	13,28	4,02	4,79	4,65
Castilla-La Mancha	4,16	3,52	9,41	4,56	4,91	4,83
Castilla-León	5,13	4,89	8,20	3,63	4,41	4,47
Cataluña	7,25	4,60	8,70	4,06	4,56	4,61
<b>Com. Valenciana</b>	<b>0,13</b>	<b>4,62</b>	<b>11,27</b>	<b>4,86</b>	<b>5,33</b>	<b>5,15</b>
Extremadura	13,40	5,28	6,10	4,21	4,64	5,77
Galicia	-1,30	4,33	8,89	4,26	4,76	4,34
Madrid	1,78	6,40	10,80	4,10	4,97	4,97
Murcia	0,50	4,87	10,74	4,96	5,51	5,09
Navarra	1,60	5,36	8,67	4,25	4,97	4,83
País Vasco	-12,40	4,80	5,60	4,10	4,44	4,10
Rioja (La)	4,16	4,77	10,78	4,16	4,87	4,77
Ceuta	1,99	3,20	8,84	3,83	4,04	4,02
Melilla	3,17	3,16	8,45	3,79	4,03	4,03
<b>Total</b>	<b>3,33</b>	<b>4,86</b>	<b>9,79</b>	<b>4,19</b>	<b>4,82</b>	<b>4,76</b>

Fuente: Fundación de las Cajas de Ahorro Confederadas (Funcas).

PANORAMA ECONÓMICO

Cuadro I.2.4

**CONVERGENCIA REAL DE LAS COMUNIDADES AUTÓNOMAS, 1996-2000**  
**Índice de convergencia ajustado según poder de compra**

	1996	1997	1998	1999	2000
<i>Media Española = 100</i>					
Andalucía	73,91	74,36	74,04	73,72	73,92
Aragón	115,63	115,05	114,94	114,91	115,00
Asturias	86,45	85,50	84,74	84,33	84,15
Baleares	127,06	126,72	127,21	129,94	128,67
Canarias	99,07	98,01	97,53	97,87	97,25
Cantabria	93,59	93,45	93,51	94,26	94,37
Castilla-La Mancha	89,44	88,83	89,09	89,35	89,33
Castilla-León	97,58	97,96	98,06	97,96	97,82
Cataluña	113,15	112,46	112,03	111,51	111,07
<b>Com. Valenciana</b>	<b>100,55</b>	<b>100,80</b>	<b>100,65</b>	<b>101,05</b>	<b>101,34</b>
Extremadura	73,75	75,11	75,86	76,09	77,91
Galicia	86,52	86,68	86,39	85,96	86,25
Madrid	123,67	124,05	124,87	126,32	126,92
Murcia	84,23	84,66	83,49	82,79	82,00
Navarra	121,89	121,21	122,21	121,15	120,74
País Vasco	109,05	109,20	110,37	108,55	107,86
Rioja (La)	114,70	114,28	116,25	115,55	114,27
Ceuta	90,59	88,44	85,37	85,46	84,86
Melilla	91,31	89,30	89,14	89,53	87,06
<i>Media EUR-15 = 100</i>					
Andalucía	60,01	60,68	61,82	62,88	64,01
Aragón	93,89	93,88	95,97	98,02	99,59
Asturias	70,20	69,77	70,76	71,93	72,87
Baleares	103,17	103,40	106,22	110,84	111,43
Canarias	80,44	79,98	81,44	83,48	84,22
Cantabria	76,00	76,26	78,08	80,40	81,72
Castilla-La Mancha	72,63	72,49	74,39	76,22	77,36
Castilla-León	79,23	79,94	81,88	83,56	84,71
Cataluña	91,88	91,77	93,55	95,12	96,19
<b>Com. Valenciana</b>	<b>81,65</b>	<b>82,25</b>	<b>84,04</b>	<b>86,20</b>	<b>87,76</b>
Extremadura	59,89	61,29	63,34	64,90	67,47
Galicia	70,25	70,73	72,14	73,32	74,69
Madrid	100,42	101,22	104,27	107,75	109,91
Murcia	68,39	69,08	69,71	70,62	71,01
Navarra	98,97	98,91	102,05	103,34	104,56
País Vasco	88,55	89,11	92,16	92,59	93,41
Rioja (La)	93,14	93,25	97,07	98,56	98,96
Ceuta	73,56	72,17	71,28	72,90	73,49
Melilla	74,14	72,87	74,43	76,37	75,39
<b>España</b>	<b>81,20</b>	<b>81,60</b>	<b>83,50</b>	<b>85,30</b>	<b>86,60</b>

Fuente: Fundación de las Cajas de Ahorro Confederadas (Funcas).

Gráfico I.2.1

**CONVERGENCIA REAL DE LAS COMUNIDADES AUTÓNOMAS, 2000**  
**Índice de convergencia ajustado según poder de compra**

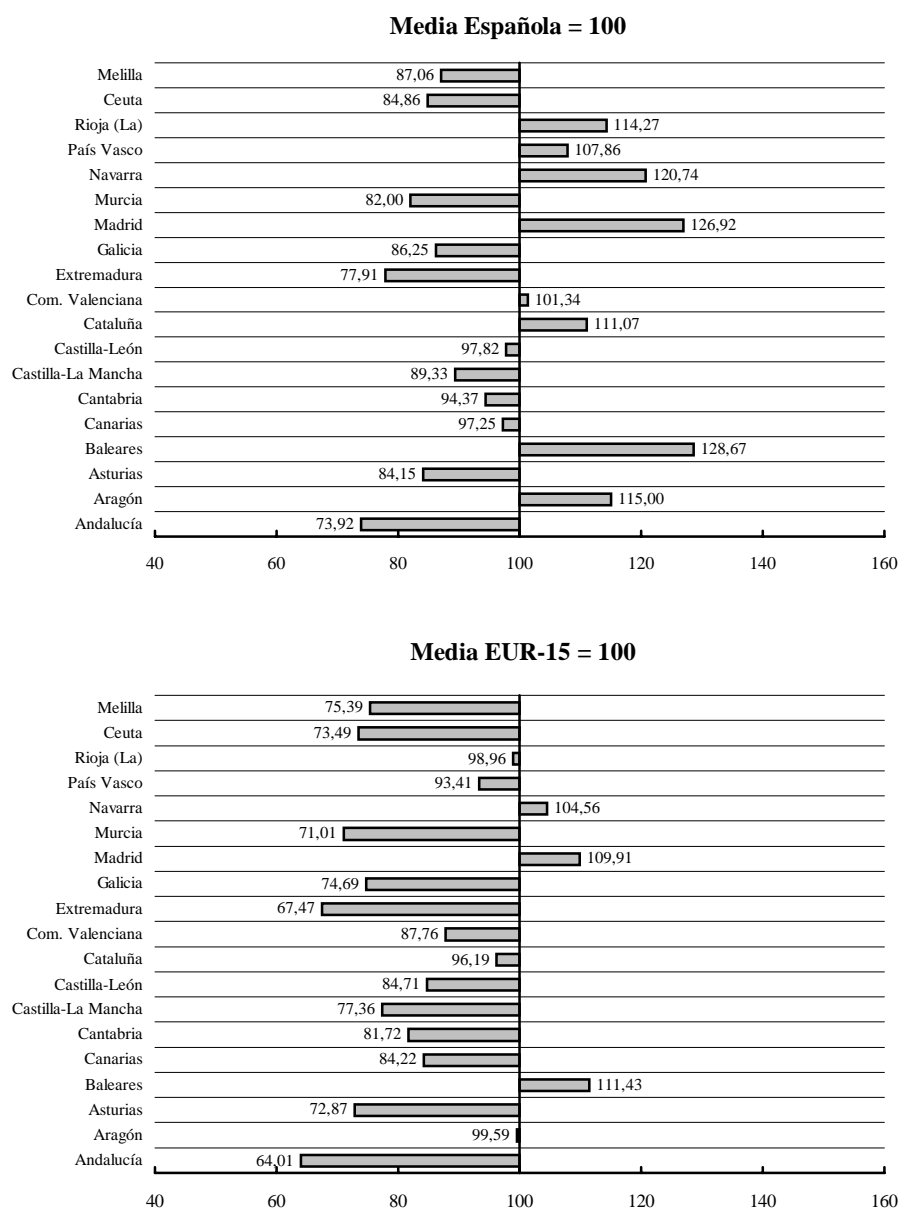

Fuente: Fundación de las Cajas de Ahorro Confederadas (Funcas).

Como se ha indicado anteriormente, en el ranking por comunidades autónomas, nuestra Comunidad se sitúa en el segundo lugar tras Extremadura (ver Cuadro I.2.3). Tomando sólo los sectores no agrarios (industria, construcción y servicios) se vuelve a situar en esa misma posición con un crecimiento del 5,33% (0,51 puntos superior a la media de España), esta vez tras la Región de Murcia que ha registrado una tasa de variación interanual del 5,51%.

Según los datos de FUNCAS, han superado el 100% de la convergencia media española las comunidades autónomas de Baleares (128,67%), Madrid (126,92), Navarra (120,74), Aragón (115,00), La Rioja (114,27), Cataluña (111,07), País Vasco (107,86) y Comunidad Valenciana (101,34), tal y como muestra el Cuadro I.2.4 y el Gráfico I.2.1.

Los datos relativos a la convergencia real en términos del PIB por habitante, según poder de compra, muestran que sólo tres comunidades autónomas superaban en el año 2000 la media de la Unión Europea: Baleares con un índice de 111,43, Madrid (109,91) y Navarra (104,56), seguidas de Aragón, La Rioja y Cataluña que superan el 95%. Las economías más retrasadas en cuanto al índice de convergencia real eran Andalucía (64,01), Extremadura (67,47), Murcia (71,01), Asturias (72,87), Ceuta (73,49) y Galicia (74,69), todas ellas con un PIB por habitante en poder de compra inferior al 75% de la media europea y, por tanto, las únicas que cumplirían el requisito del Objetivo 1 de la Unión Europea. La Comunidad Valenciana registra un índice del 87,86%, mejorando en más de punto y medio respecto al año anterior.

A continuación pasamos a analizar con más detalle la evolución por sectores de la actividad productiva de nuestra Comunidad.

### **2.1.1. Sector Primario**

#### **2.1.1.1. Subsector agropecuario**

El sector agrario ocupa en la actualidad un pequeño peso en el tejido productivo de la Comunidad Valenciana, consecuencia del proceso de desagrarización y terciarización típico de las economías más desarrolladas.

Sin embargo, la actividad agropecuaria sigue desempeñando un importante papel social en la región, ya que es la base sobre la que se sustentan un gran número de núcleos rurales y permite el mantenimiento de la población en gran parte del territorio, donde escasean las alternativas económicas viables, y es, por otro lado, una parte esencial del sector competitivo de la agricultura española.

El relieve y el clima de la Comunidad Valenciana, unido a las diferentes disponibilidades de agua existentes en el territorio, permite distinguir entre una franja litoral, con temperaturas suaves, donde se genera la mayor parte de la producción agrícola, y otra interior, donde los condicionamientos climáticos limitan en gran parte dicha actividad.

Los regadíos se encuentran principalmente en la costa y la franja intermedia. El 44% de las tierras cultivadas en el territorio valenciano se encuentran en regadío frente al 18% de la media nacional. Este tipo de cultivo, según datos de la Conselleria de Agricultura, Pesca y Alimentación, genera en torno al 70% de la Producción Final Agraria y el 90% de las exportaciones.

Los productos de origen vegetal suponen cerca del 80% del valor de la Producción Final Agraria, en contraposición con las producciones de origen animal que rondan el 20% restante.

La actividad pecuaria se caracteriza por una fuerte especialización hacia la ganadería intensiva de porcino y aves. Globalmente, el porcino supone más del 75% de los efectivos ganaderos de la región. Además este sector se caracteriza por un elevado grado de integración, con las industrias alimentación animal y con los transformadores.

El sector primario de la economía española experimentó un crecimiento del 1,5% en el año 2000 en relación a 1999, según los datos de la Contabilidad Nacional Trimestral (CNTR), como se recoge en el primer capítulo de esta Memoria, con una tendencia creciente a lo largo de todo el ejercicio. Sin embargo, para FUNCAS, este incremento se eleva hasta el 3,33%, con un comportamiento desigual a lo largo del año, con unos crecimientos elevados en Extremadura (13,40%), Cataluña (7,25%) y Castilla y León (5,13%) y descensos en el País Vasco (-12,40%), Canarias (-2,65%), Galicia (-1,30%) y Baleares (-1,01%), afectadas por la crisis pesquera (ver Cuadro I.2.3). En el caso de la Comunidad Valenciana, el sector agropecuario ha registrado un crecimiento moderado del 0,3% frente al descenso del 0,78% de 1999.

El comienzo de la campaña 1999/2000 se caracterizó por un descenso de los precios como consecuencia, entre otros factores, del mayor volumen de la cosecha. A lo largo de la primera mitad del año 2000, una vez finalizada la campaña de cítricos 1999/2000 (poco favorable para el campo valenciano), la actividad del sector mostró cierta mejoría debido a una mayor demanda externa. A pesar de ello, las condiciones del mercado (menor calidad de los productos debida a la meteorología registrada en el periodo) no permitieron una mejora



sustancial de las cotizaciones en los mercados agrarios, dificultando que se cubrieran los costes.

Las ventas al exterior de los productos agrarios valencianos, mantuvieron su ritmo expansivo en el año 2000, con un crecimiento del 9,1% en términos interanuales, como se puede observar en el Gráfico I.2.2. Dada la estructura de la producción agraria de la Comunidad Valenciana, el grueso de las exportaciones lo constituyen los productos de origen vegetal, seguidos de los productos transformados y por último los de origen animal. Entre las partidas más importantes, en términos de valor, cabe destacar la evolución de la partida de exportaciones de frutos comestibles, con un incremento del 11,8% con relación a 1999, siendo significativo el volumen de cítricos exportados, que ha superado los 3 millones de toneladas en el año 2000 (ver Cuadro I.2.5). Otra de las partidas con mayor valor, legumbres, raíces y tubérculos, aumentó ligeramente en un 1,6%, mientras que la correspondiente a pescados y crustáceos, la tercera partida más importante, creció un 5,2% con relación al año anterior.

Gráfico I.2.2

**TASA DE VARIACIÓN INTERANUAL DE LAS EXPORTACIONES AGRARIAS DE LA C. V., 1995-2000**

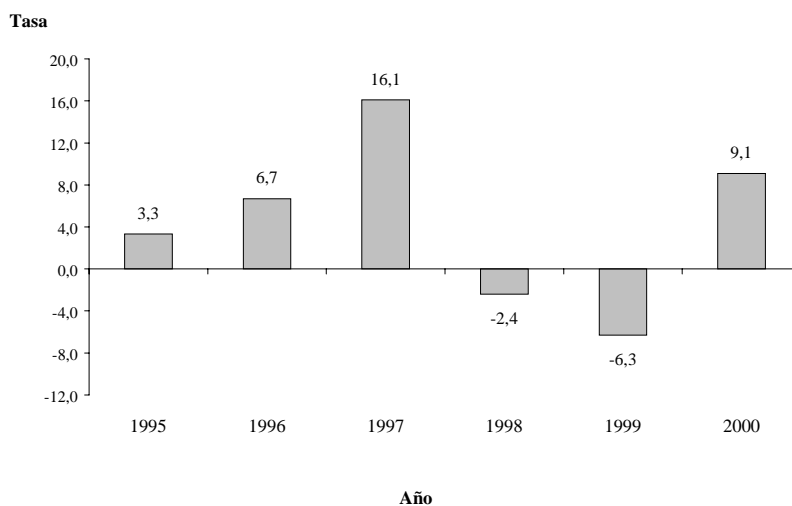

Fuente: Informe de Coyuntura Diciembre 2000 de la Consellería de Economía, Hacienda y Empleo. IVE

## MEMORIA 2000

Cuadro I.2.5

**EXPORTACIONES AGRÍCOLAS: DETALLE POR PRODUCTOS EN LA COMUNIDAD VALENCIANA, 1999-2000p**

PRODUCTOS	PESO <sup>(1)</sup>			VALOR <sup>(2)</sup>		
	1999	2000p	T <sub>1</sub>	1999	2000p	T <sub>1</sub>
Animales Vivos	3.394	3.411	0,5	475	633	33,3
Carnes y despojos comestibles	29.381	26.299	-10,5	9.739	9.072	-6,8
Peces, Crustáceos, Moluscos y otros invertebrados acuát.	21.558	20.948	-2,8	10.448	11.001	5,3
Leche y productos lácteos; huevos de ave; miel	10.867	14.679	35,1	2.559	3.034	18,6
Otros productos de origen animal	7.682	4.660	-39,3	1.210	898	-25,8
Plantas vivas; productos de floricultura	27.901	29.618	6,2	3.977	4.135	4,0
Legumbres y hortalizas; plantas; raíces	632.043	599.363	-5,2	61.554	62.594	1,7
Frutos comestibles: cortezas de cítricos y melones	2.714.266	3.027.070	11,5	279.522	312.515	11,8
Café, té, hierba mate y especias	580	1.666	187,2	2.099	2.841	35,4
Cereales	171.712	86.236	-49,8	6.209	4.963	-20,1
Productos de molido, malta, almidón, etc.	38.619	36.726	-4,9	2.432	3.073	26,4
Semillas, frutos oleaginosos, paja, etc.	14.549	20.406	40,3	2.051	2.594	26,5
Gomas, resinas y otros jugos y extractos vegetales	3.476	3.227	-7,2	3.510	3.437	-2,1
Materias primas para trenzar	6.470	4.460	-31,1	427	573	34,2
<b>Total C. Valenciana</b>	<b>3.682.498</b>	<b>3.878.769</b>	<b>5,3</b>	<b>386.212</b>	<b>421.363</b>	<b>9,1</b>

T<sub>1</sub>: Tasa de Variación Interanual en porcentaje

p: Datos provisionales

(1) : Toneladas

(2): Miles de millones de pesetas

Fuente: Informe de Coyuntura de Comercio Exterior C.V. (Octubre, Noviembre, Diciembre - 2000) del IVE

En cuanto a la evolución del mercado de trabajo del sector agrario de nuestra Comunidad, el número de ocupados se ha incrementado en términos interanuales en el segundo y tercer trimestre del año, con tasas del 14,4% y 0,9%, respectivamente, debido a esa recuperación ya mencionada del sector merced al mayor volumen de ventas al exterior. Al finalizar el año, nuevamente se ha producido un descenso en el número de ocupados (4,1%), similar al experimentado en los primeros meses (4,5%). Por su parte, el paro estimado por la EPA muestra un comportamiento desigual en la primera y segunda mitad del año. En los seis primeros meses del año el desempleo aumentó en un 1,8% en relación al mismo periodo del año anterior, mientras que en la segunda mitad del mismo se redujo en un 30,7%.

Gráfico I.2.3

**OCUPADOS Y PARADOS SECTOR AGRARIO DE LA C.V., 1999-2000**  
(Tasas de Variación)

**OCUPADOS**

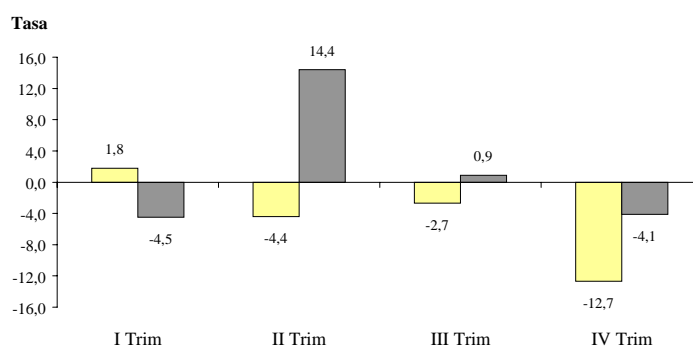

**PARADOS**

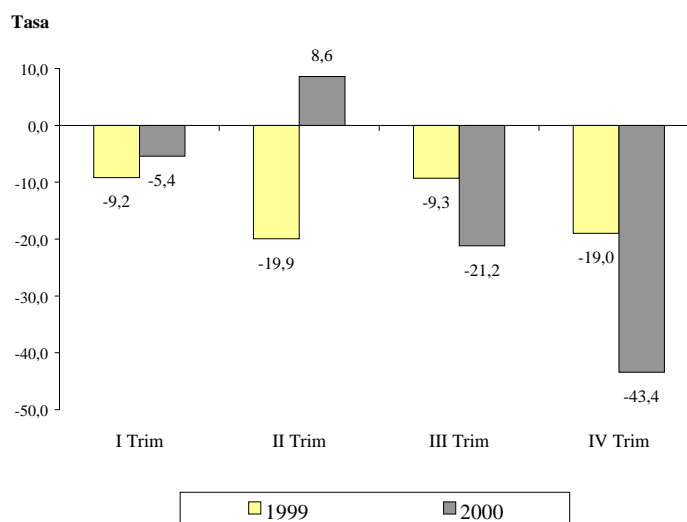

Fuente: EPA. INE

### **2.1.1.2 Subsector pesquero**

Aparte del sector agrario, es manifiesta la relevancia del sector pesquero en nuestra Comunidad. Su importancia no sólo reside en el valor económico de sus desembarcos, que han ascendido en el 2000 a 17.801 millones de pesetas (8.805 en la provincia de Alicante, 7.081 en la provincia de Castellón y 1.915 en la provincia de Valencia), sino también en el gran papel social que supone esa actividad en los 23 puertos pesqueros, a lo largo de los más de 450 kilómetros de costa con que cuenta nuestro litoral.

Desde hace unos años, se asiste a un estado de sobreexplotación de los caladeros que en el Mediterráneo afecta a determinadas especies como el atún rojo, el pez espada y la sardina. El peligro de extinción de determinadas especies se ha ido acrecentando debido a que en las últimas décadas el desarrollo pesquero se ha caracterizado por la continua sofisticación tecnológica para la captura del pescado, y hoy en día, la mayor parte de las pesquerías se encuentran totalmente explotadas, sobreexplotadas o agotadas. Ante esta situación, la flota valenciana se ha visto obligada a realizar paros biológicos en aras a favorecer la reproducción de las especies, con el consiguiente perjuicio económico que ello implica. Hay que añadir a esta situación el que la producción pesquera viene siendo afectada por la aplicación de medidas técnicas de conservación en el litoral de la Comunidad Valenciana, medidas llevadas a cabo por el Ministerio de Agricultura Pesca y Alimentación (MAPA) y la Conselleria de Agricultura, Pesca y Alimentación (CAPA) y que han conllevado el establecimiento de vedas temporales para las modalidades de pesca de cerco y de arrastre de fondo.

Esta política de vedas o paralizaciones temporales por motivos biológicos se está imponiendo cada vez más en nuestra Comunidad, y son los propios profesionales del sector los que vienen apoyando esta medida para propiciar la reproducción de las especies. Por su parte, la Generalitat Valenciana, se encarga de subvencionar en lo posible las pérdidas económicas que estos paros generan. Tan sólo sería deseable ampliar estas ayudas específicamente a las tripulaciones y trabajadores autónomos de la mar y rederos, para complementar las que al efecto otorga la Administración por desempleo a los primeros.

Por otra parte, la Administración tiene la obligación de velar por el cumplimiento de las leyes de pesca, protegiendo los recursos marinos, y garantizar que las ayudas o subvenciones hayan sido bien empleadas. Así mismo, debe acometer una gestión eficaz, apoyándose en informes científicos, teniendo en cuenta los conocimientos de las Cofradías de los Pescadores a la hora de elaborar las normas en cada zona o plataforma costera, con el fin de responsabilizar de la aplicación de las mismas a los representantes del sector pesquero.

Como ya apuntó en la Memoria anterior, el CES-CV estima que sería deseable que existiera un mayor control por parte de las autoridades competentes en el cumplimiento de estos paros biológicos y de veda, para evitar la posibilidad de que embarcaciones procedentes de puertos distintos de nuestra Comunidad (entre ellos los buques japoneses) incumplan con estas medidas. Y en tal sentido, aboga por la estricta aplicación de la Ley 14/1998, de 1 de junio, que establece el régimen de control para la protección de los recursos pesqueros y el Decreto 4/1999, de 26 de enero, que determina la competencia sancionadora en las infracciones en materia de ordenación del sector. Del mismo modo, y ante las dificultades de la renovación de los acuerdos de pesca de los caladeros internacionales, y para evitar la sobreexplotación a que pueden verse sometidos los caladeros de nuestra Comunidad, por la posible llegada de embarcaciones de otras Comunidades que no puedan faenar en dichos caladeros, sería conveniente alcanzar acuerdos con otros países en busca de nuevas zonas de pesca.

Las actuaciones del Programa de Ordenación y Mejora de la Producción Pesquera de la Conselleria de Agricultura, Pesca y Alimentación van encaminadas a la adaptación progresiva del sector de la pesca y de la acuicultura a la política azul comunitaria. Ello obliga al mejor conocimiento de los recursos pesqueros, a la adecuación de la flota pesquera a las posibilidades de nuestros caladeros, a la ordenación y fomento de la pesca, a la ordenación y fomento del marisqueo, a la ordenación y fomento de la acuicultura marina, a la formación del sector pesquero, a actuaciones relacionadas con ayudas estructurales al sector de la pesca y a actuaciones relacionadas con la pesca recreativa.

La capacidad operativa de la flota pesquera de la Comunidad Valenciana continúa su proceso de disminución en cuanto a número de embarcaciones, tonelaje y potencia propulsora, siguiendo con la política que viene aplicando la Unión Europea en sus Planes Plurianuales. Este proceso de reducción en el número de unidades se viene experimentando desde hace varios años mediante las ayudas establecidas para la paralización definitiva de actividades, que implica un ajuste del esfuerzo pesquero, retirando barcos envejecidos de modalidades de pesca no selectiva, como el arrastre, y disminuyendo progresivamente el número de barcos que faenan en el caladero marroquí. Todo ello con el objetivo de adecuar la capacidad pesquera a los recursos existentes en el Mediterráneo, en aras a cumplir con el objetivo principal de la Política Pesquera Común establecida por la Unión Europea.

La construcción y modernización de buques quedó ralentizada al haberse agotado los fondos comunitarios y la tardanza en el desarrollo de las disposiciones nacionales y autonómicas para la aplicación de la nueva política de intervención estructural a partir del año 2000, determinada por el Reglamento nº

2792/1999, del Consejo, de 17 de diciembre de 1999, por el que se definen las modalidades y condiciones de las intervenciones con finalidad estructural en el sector de la pesca, que entró en vigor el 4 de enero de 2000.

Entre las novedades positivas que establece el nuevo Reglamento es el mantenimiento del porcentaje de aportación de baja para la nueva construcción de buques y el incremento de los fondos habilitados para este fin. El aspecto negativo es la reducción de los porcentajes de ayudas para el sector pesquero, en sus inversiones, situándolos muy por debajo de los que se conceden en otros entes y actividades, como por ejemplo la acuicultura.

A pesar de la tardanza en el desarrollo legislativo autonómico y nacional, en fecha 28 de septiembre aparecía publicada en el DOGV la Orden de 15 de septiembre de 2000, de la Conselleria de Agricultura, Pesca y Alimentación, por la que se establecen normas de ayudas con finalidad estructural en el sector de la pesca. Esta disposición establece el procedimiento para la tramitación y gestión de las ayudas que regula el antedicho Reglamento comunitario, referentes a la renovación de la flota y modernización de los buques pesqueros y ajuste de los esfuerzos pesqueros, quedando excluido del presente ámbito las medidas de comercialización en destino y de transformación de los productos de la pesca y de la acuicultura, que serán objeto de regulación específica.

En el ámbito nacional, hay que hacer mención expresa al Real Decreto 3448/2000, de 22 de diciembre, por el que se establece la normativa básica de las ayudas estructurales en el sector pesquero. Los objetivos de esta nueva línea de ayudas están orientados para alcanzar un equilibrio sostenible entre los recursos pesqueros y su actividad extractiva, incrementar la competitividad de las estructuras de explotación y desarrollo de las empresas económicamente viables en el sector y revalorizar los productos de la pesca y de la acuicultura y mejorar su abastecimiento.

A continuación se analizan las cifras correspondientes a la pesca marítima en nuestra Comunidad.

Los cuadros siguientes contienen los principales resultados del sector marítimo pesquero durante el ejercicio 2000.

Cuadro I.2.6  
**FLOTA PESQUERA POR MODALIDAD EN LA COMUNIDAD VALENCIANA, 2000**

Cofradías	Arrastre			Cercos			Otros artes			Totales						
	Barcos	Trip.	H.P.	T.R.B.	Barcos	Trip.	H.P.	T.R.B.	Barcos	Trip.	H.P.	T.R.B.				
<b>Provincia de Alicante</b>	<b>184</b>	<b>1.137</b>	<b>50.291</b>	<b>9.979,86</b>	<b>17</b>	<b>158</b>	<b>3.787</b>	<b>526,47</b>	<b>162</b>	<b>500</b>	<b>7.760</b>	<b>901,61</b>	<b>363</b>	<b>1.795</b>	<b>61.838</b>	<b>11.407,94</b>
- Denia	23	81	2.262	1.018,74	1	12	120	20,62	14	27	638	69,90	38	120	3.020	1.109,26
- Javea	7	35	1.825	304,71	5	42	850	134,27	8	26	404	87,79	20	103	3.079	526,77
- Moraira	0	0	0	0,00	0	0	0	0,00	9	12	356	32,75	9	12	356	32,75
- Calpe	30	180	9.505	1.736,75	0	0	0	0,00	4	7	208	9,88	34	187	9.713	1.746,63
- Altea	16	92	5.114	950,56	1	8	500	21,60	18	210	500	21,60	35	310	6.114	993,76
- Benidorm	0	0	0	0,00	0	0	0	0,00	3	4	126	9,80	3	4	126	9,80
- Villajoyosa	49	298	13.412	2.522,59	0	0	0	0,00	3	6	105	8,90	52	304	13.517	2.531,49
- El Campello	2	13	890	94,63	0	0	0	0,00	12	18	386	39,55	14	31	1.276	134,18
- Alicante	1	7	378	56,47	1	16	265	47,39	16	35	746	60,86	18	58	1.389	164,72
- Santa Pola	54	420	16.525	3.201,90	0	0	0	0,00	32	97	2.798	404,72	86	517	19.323	3.606,62
- Tabarca	0	0	0	0,00	0	0	0	0,00	7	16	398	28,04	7	16	398	28,04
- Guardamar	0	0	0	0,00	2	18	510	79,85	26	22	592	88,59	28	40	1.102	168,44
- Torrevieja	2	11	380	93,51	7	62	1.542	222,74	10	20	503	39,23	19	93	2.425	355,48
<b>Provincia de Castellón</b>	<b>143</b>	<b>582</b>	<b>43.341</b>	<b>6.178,16</b>	<b>47</b>	<b>474</b>	<b>16.780</b>	<b>2.460,91</b>	<b>103</b>	<b>197</b>	<b>6.444</b>	<b>587,49</b>	<b>293</b>	<b>1.253</b>	<b>66.565</b>	<b>9.226,56</b>
- Castellón	34	156	11.750	1.710,88	40	399	14.285	2.132,91	36	85	2.415	229,03	110	640	28.450	4.072,82
- Vinaroz	23	101	7.113	952,48	3	35	1.285	152,71	21	36	1.543	144,56	47	172	9.941	1.249,75
- Peñíscola	37	124	10.106	1.412,56	1	13	250	46,47	14	19	714	64,94	52	156	11.070	1.523,97
- Benicarló	29	117	8.667	1.171,36	0	0	0	0,00	10	18	515	48,34	39	135	9.182	1.219,70
- Burriana	20	84	5.705	930,88	3	27	960	128,82	22	39	1.257	100,62	45	150	7.922	1.160,32
<b>Provincia de Valencia</b>	<b>47</b>	<b>205</b>	<b>55.851</b>	<b>1.893,08</b>	<b>1</b>	<b>6</b>	<b>410</b>	<b>63,64</b>	<b>169</b>	<b>345</b>	<b>8.771</b>	<b>802,73</b>	<b>217</b>	<b>556</b>	<b>65.032</b>	<b>2.759,45</b>
- Valencia	13	73	4.390	529,26	1	6	410	63,64	22	50	1.163	142,80	36	129	5.963	735,70
- Cullera	16	52	3.925	522,12	0	0	0	0,00	48	91	2.611	213,40	64	143	6.536	735,52
- Gandia	16	70	46.846	773,70	0	0	0	0,00	69	138	3.651	325,53	85	208	50.497	1.099,23
- Sagunto	2	10	690	68,00	0	0	0	0,00	30	66	1.347	121,00	32	76	2.037	189,00

Fuente: Federaciones Provinciales de Cofradías de Pescadores de la Comunidad Valenciana.

## MEMORIA 2000

Cuadro I.2.7

**RESUMEN PESCA DESEMBARCADA EN LA COMUNIDAD VALENCIANA, 1999-2000**

COFRADÍAS	Kilos Capturados		Valor en pesetas	
	1999	2000	1999	2000
<b>Provincia de Alicante</b>	<b>24.675.441</b>	<b>24.979.005</b>	<b>7.480.763.924</b>	<b>8.804.820.123</b>
- Denia	858.200	985.320	749.426.659	833.757.328
- Jávea	5.019.333	2.849.001	727.728.465	593.281.365
- Moraira	37.215	53.510	34.674.784	41.869.144
- Calpe	1.291.030	1.582.659	797.201.870	935.739.916
- Altea	4.267.186	2.989.296	710.173.458	636.794.460
- Villajoyosa	1.783.499	2.364.880	1.285.036.317	1.592.555.606
- El Campello	50.350	62.479	36.536.343	44.463.208
- Alicante	3.629.044	5.727.673	420.756.245	686.876.275
- Santa Pola	3.298.631	4.568.568	2.264.294.728	2.973.752.558
- Guardamar	6.672	4.948	24.362.630	21.472.699
- Torreveja	4.434.281	3.790.671	430.572.425	444.257.564
<b>Provincia de Castellón</b>	<b>25.483.050</b>	<b>27.969.759</b>	<b>6.297.282.595</b>	<b>7.081.246.453</b>
- Castellón	13.188.949	14.489.481	2.606.780.601	2.922.055.679
- Vinaroz	7.477.706	7.421.601	1.427.280.843	1.640.117.612
- Peñíscola	1.420.187	1.811.817	753.247.937	884.316.931
- Benicarló	1.494.365	1.513.121	747.353.536	738.972.199
- Burriana	1.901.843	2.733.739	762.619.678	895.784.032
<b>Provincia de Valencia</b>	<b>3.088.706</b>	<b>3.121.658</b>	<b>1.814.958.773</b>	<b>1.915.271.667</b>
- Valencia	987.457	769.753	390.497.897	453.711.843
- Cullera	836.629	987.998	512.772.163	557.150.538
- Gandia	996.188	1.215.729	752.938.905	811.501.518
- Sagunto	268.432	148.178	158.749.808	92.907.768
<b>Total Comunidad Valenciana</b>	<b>53.247.197</b>	<b>56.070.422</b>	<b>15.593.005.292</b>	<b>17.801.338.243</b>

Fuente: Federaciones Provinciales de Cofradías de Pescadores de la Comunidad Valenciana.

De acuerdo con los datos facilitados por las Federaciones Provinciales de las Cofradías de Pescadores, la flota pesquera de nuestra Comunidad, a fecha de 31 de diciembre de 2000, está compuesta por 873 barcos que desarrollan una potencia total de 193.435 H.P. y un tonelaje de 23.393,95 T.R.B. (Toneladas Registro Bruto). El volumen total de kilos capturados ha sido de 56.070 toneladas con un valor en Lonja superior a 17.801 millones de pesetas.

La flota pesquera en la provincia de Alicante está constituida por un total de 363 barcos y 1.795 tripulantes. La potencia total de estas embarcaciones es de 61.838 H.P. y el tonelaje total de registro bruto es de 11.407,9 T.R.B., destacando la modalidad de pesca de arrastre en esta provincia. En cuanto al volumen total



de capturas, para el año 2000 ha sido de 24.979.005 kilogramos, cuyo valor total en Lonja ha sido de 8.804,8 millones de pesetas. Los puertos que más capturas han registrado son los de Alicante, con algo más de 5,7 millones de kilos, Santa Pola, con algo más de 4,5 millones y Torrevieja, con cerca de 3,8 millones de kilos.

Por lo que respecta a la provincia de Castellón, su flota pesquera está formada por 293 barcos y 1.253 tripulantes. La potencia total de la flota es de 66.565 H.P. y el tonelaje de registro bruto ha sido de 9.226,56 T.R.B., destacando igualmente en esta provincia la modalidad de pesca de arrastre. El volumen total de capturas para el año 2000 en los puertos de la provincia de Castellón ha sido de 27.969.759 kilos, con un valor total de Lonja superior a 7.081,2 millones de pesetas. Los puertos que han registrado mayor número de capturas han sido Castellón, con algo más de 14,4 millones de kilos y Vinaroz, con casi 7,5 millones, representando entre ambas el 78,3% del total de kilos capturados en esta provincia.

El número total de barcos que componen la flota pesquera marítima en la provincia de Valencia es de 217 embarcaciones y 556 tripulantes. La potencia total desarrollada es de 65.032 H.P., con un tonelaje de 2.759,45 T.R.B. El volumen total de capturas desembarcadas ha sido de 3.121.658 kilogramos, cuyo valor en Lonja ha ascendido a 1.915 millones de pesetas. Los puertos que han registrado mayores desembarcos han sido los de Gandía y Cullera.

Analizando los cuadros anteriores se puede observar que la provincia de Valencia es la que desarrolla una menor actividad pesquera. Ello obedece básicamente a que en esta provincia (con excepción de los barcos pertenecientes a la Cofradía de Valencia) no se desarrolla la modalidad de pesca de cerco.

En el conjunto de la Comunidad Valenciana, comparando los años 1999 y 2000, se puede apreciar un leve descenso en el número de embarcaciones (dos menos en arrastre y tres menos en cerco), disminuyendo el número de tripulantes en 47 personas (Véase Cuadro I.2.6). Por lo que respecta al volumen de capturas y valor en Lonja, que viene recogido en el Cuadro I.2.7, el número de kilos capturados se ha incrementado en 2.823.225; esto es un 5,3% más que en el año anterior. Significativo ha sido el incremento del valor en pesetas que ha sido de 2.208 millones, lo que representa un incremento del 14,2% con relación a 1999.

*Cuadro I.2.8*  
**DATOS COMPARATIVOS FLOTA PESQUERA EN LA COMUNIDAD VALENCIANA, 1999-2000**

Cofradías	Arrastre			Cercos			Otros artes			Totales						
	Barcos	Trip.	H.P.	T.R.B.	H.P.	T.R.B.	Barcos	Trip.	H.P.	Barcos	Trip.	H.P.	T.R.B.			
<b>1999</b>																
Alicante	186	1.128	55.601	10.120,00	18	183	3.848	482,00	156	302	7.440	910,00	360	1.613	66.889	11.512,00
Castellón	141	594	42.849	10.018,48	49	542	18.160	2.604,11	102	219	6.365	581,74	292	1.355	67.374	9.296,81
Valencia	49	215	56.063	1.953,76	1	8	410	63,64	176	366	8.880	790,40	226	589	65.353	2.807,80
<b>Total</b>	<b>376</b>	<b>1.937</b>	<b>154.513</b>	<b>22.092,24</b>	<b>68</b>	<b>733</b>	<b>22.418</b>	<b>3.149,75</b>	<b>434</b>	<b>887</b>	<b>22.685</b>	<b>2.282,14</b>	<b>878</b>	<b>3.557</b>	<b>199.616</b>	<b>23.616,61</b>
<b>2000</b>																
Alicante	184	1.137	50.291	9.979,86	17	158	3.787	526,47	162	500	7.760	901,61	363	1.795	61.838	11.407,94
Castellón	143	582	43.341	6.178,16	47	474	16.780	2.460,91	103	197	6.444	587,49	293	1.253	66.565	9.226,56
Valencia	47	205	55.851	1.893,08	1	6	410	63,64	169	345	8.771	802,73	217	556	65.032	2.759,45
<b>Total</b>	<b>374</b>	<b>1.924</b>	<b>149.483</b>	<b>18.051,10</b>	<b>65</b>	<b>638</b>	<b>20.977</b>	<b>3.051,02</b>	<b>434</b>	<b>1.042</b>	<b>22.975</b>	<b>2.291,83</b>	<b>873</b>	<b>3.604</b>	<b>193.435</b>	<b>23.393,95</b>

Fuente: Federaciones Provinciales de Cofradías de Pescadores de la Comunidad Valenciana.

El problema más relevante vivido por todo el sector este año ha sido el progresivo encarecimiento de los precios del gasóleo. Este problema originó el natural malestar de todo el sector, al ver como los gastos de explotación mermaban sustancialmente las retribuciones de armadores y tripulaciones, al no ser posible repercutirlo sobre el precio de la pesca, ya que las transacciones se realizan en las Lonjas mediante “subasta a la baja”. Ello ha provocado conflictos que se han venido apaciguando ante las promesas de compensar estas pérdidas, mediante actuaciones puntuales de la Administración Central y del Gobierno Valenciano.

La Generalitat Valenciana sigue desarrollando su política pesquera en el ámbito de su competencia, promulgando normas de desarrollo de la Ley de Pesca Marítima en las cuestiones relativas a la pesca profesional en sus tres principales áreas (recursos pesqueros, infraestructuras y comercialización), a la recreativa, acuicultura y de formación. Con respecto a esta última, la Generalitat Valenciana continúa con su política de formación pesquera, a través del Instituto Politécnico Marítimo Pesquero del Mediterráneo, ubicado en Alicante. Las actuaciones desarrolladas en formación náutico-pesquera tienen como objetivo equiparar al Instituto Politécnico con las nuevas tecnologías para mejorar la calidad de las enseñanzas (impartir cursos de formación y reciclaje de adultos y dotar el fondo social para becas); y dar a conocer las nuevas técnicas en materia de lucha contra incendios y supervivencia en el mar, integrando la formación náutico pesquera en la LOGSE y dotando a las tripulaciones de los conocimientos necesarios para desarrollar su trabajo de forma más rápida y segura.

Las Cofradías de Pescadores están adaptando sus Estatutos Sociales al marco establecido por la Ley de Pesca Marítima Valenciana y continúan desarrollando su principal función de asistencia al sector pesquero en el ámbito de representación de sus intereses y en la instalación y mantenimiento de servicios a los pescadores (suministro de hielo, pertrechos, envases para el pescado, combustible, etc, así como la organización de la subasta de Lonjas), con el fin de obtener una mayor rentabilidad de su trabajo.

Aunque queda mucho por hacer, es innegable que se están dando importantes pasos para elevar las rentas y las condiciones de trabajo de los pescadores y sus familias, para lo cual necesariamente siguen precisando del apoyo de las Administraciones Públicas en la modernización del sector, para encauzar sus problemas a soluciones definitivas que lo hagan salir de su prolongada y complicada crisis.

## 2.1.2. Sector Industrial

Los datos aportados por la Contabilidad Nacional Trimestral registran un aumento de las ramas industriales del 3,9% y un 10,6% en las ramas energéticas, con un perfil de cierta desaceleración en los últimos meses del año. Para FUNCAS, el sector industrial registró en su conjunto un crecimiento del 4,9% favorecido, sobre todo, por el sector energético y las industrias metálicas que han contrarrestado la relativa debilidad de las industrias manufactureras ligeras.

La industria de la Comunidad Valenciana ha experimentado un importante dinamismo a lo largo del año 2000 merced a la demanda interna y la recuperación de las exportaciones. Según las estimaciones de la Fundación de las Cajas de Ahorros Confederadas, la actividad industrial en nuestra Comunidad ha crecido un 4,62% frente al 3,73% de 1999, aunque ligeramente inferior a la media nacional (4,86%).

El consumo de energía eléctrica en la industria de la Comunidad Valenciana es un indicador de esta evolución. En el año 2000 se ha incrementado en un 10,8% frente al 3,5% de 1999, registrando los mayores crecimientos en el primer y último trimestre del año con unas tasas del 14,8% y 18,4%, respectivamente, situándose en torno al 5% en los trimestres centrales, como se aprecia en el Gráfico I.2.4.

Gráfico I.2.4

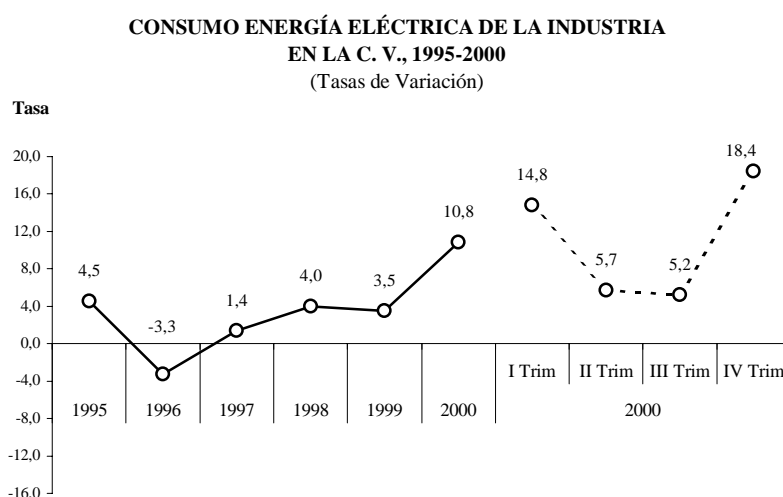

Fuente: Informes de Coyuntura de la Conselleria de Economía, Hacienda y Empleo.

PANORAMA ECONÓMICO

La *inversión registrada* acumulada en el sector industrial de la Comunidad Valenciana hasta el mes de octubre de 2000 era de 69.786 millones de pesetas (ver Cuadro I.2.9), un 14,5% más que en el mismo periodo del año anterior. El incremento de los proyectos nuevos es cercano al 50%, superando el 58% su participación en el total (15 puntos más que en el periodo anterior). No obstante, se ha producido una paulatina desaceleración a lo largo del año, con incrementos acumulados mes a mes cada vez menores.

Cuadro I.2.9

**INVERSION INDUSTRIAL REGISTRADA EN LA COMUNIDAD VALENCIANA  
(Hasta Octubre 2000)**

	Alicante	Castellón	Valencia	C. Valenciana
Maquinaria, Instalaciones y Utillaje	6.220.081	13.530.193	21.884.635	<b>41.634.909</b>
Otras Inversiones de Equipo	2.253.945	1.904.411	1.863.709	<b>6.022.065</b>
Terrenos, Edificios y Construcciones	4.357.551	7.031.131	10.740.244	<b>22.128.926</b>
<b>Total Inversiones</b>	<b>12.831.577</b>	<b>22.465.735</b>	<b>34.488.588</b>	<b>69.785.900</b>
Potencia Instalada (kW)	39.157	63.614	80.127	<b>182.898</b>
Establecimientos	367	308	744	<b>1.419</b>
Puestos de Trabajo (Creación prevista)	2.261	1.729	4.572	<b>8.562</b>

Fuente: Conselleria de Industria y Comercio (Gabinete Técnico)

Datos de Inversiones en Miles de Pesetas

La potencia instalada se ha incrementado en un 1% en relación a los diez primeros meses de 1999, con un mejor resultado en los nuevos proyectos que han aumentado un 16%. En el caso de las modernizaciones la potencia se reducía en un 14%.

Desde el primer trimestre del año, las cifras acumuladas de potencia instalada, establecimientos y empleo creado previsto son similares a las de 1999.

Entre los componentes de la inversión industrial destaca el importante avance registrado en edificios, terrenos y otras construcciones con una tasa de variación del 49,6%, mientras que la variación en maquinaria instalaciones y utillaje sólo lo hacía en un 3,9%. Por su parte, el componente otras inversiones en equipo se ha reducido en un 1,6%.

El *Índice de Producción Industrial (IPI)* para la Comunidad Valenciana, se incrementó en el año 2000 en un 3,2%, dos décimas menos que en el año precedente. En los primeros meses del año este indicador muestra una intensificación del ritmo de actividad del sector, reflejo de la positiva evolución de la demanda interna y de la recuperación de las exportaciones.

En cuanto al IPI de nuestra Comunidad atendiendo al destino económico de los bienes, cabe indicar que el mayor incremento del año lo ha registrado los bienes intermedios con una tasa de variación interanual media del 4,7%, seguida de los bienes de consumo con un aumento del 2,8%. Por su parte, el IPI de los bienes de equipo se ha reducido en un 1,8%. La evolución de estos componentes se puede observar en el Gráfico I.2.5.

Gráfico I.2.5

**TASA DE VARIACIÓN DE LA PRODUCCIÓN INDUSTRIAL  
EN LA C. VALENCIANA, 2000**

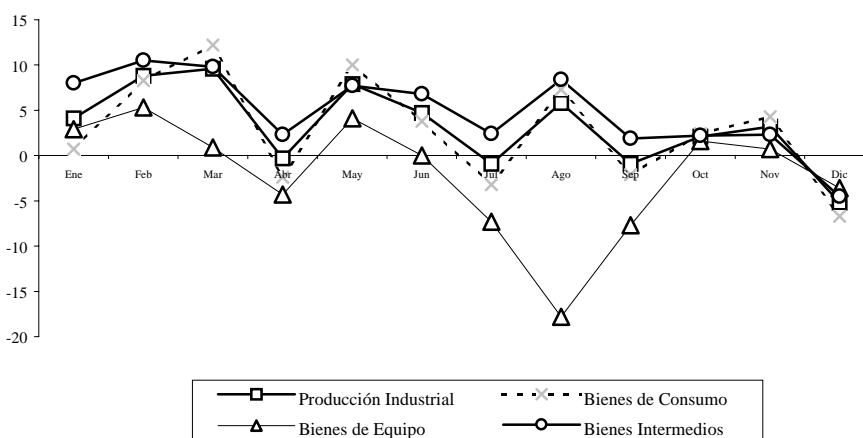

Fuente: IVE

Las *exportaciones totales registradas en la industria valenciana*, durante el año 2000 se han incrementado un 12,7% respecto a 1999, destacando por el valor de las ventas, en primer lugar, los vehículos que han aumentado en un 9,8%, seguidos de cerámicas para pavimentos y otros, con un incremento interanual del 18,6% y del calzado con una tasa de variación interanual del 9,6%.

Gráfico I.2.6

**OCUPADOS Y PARADOS SECTOR INDUSTRIAL DE LA C.V., 1999-2000**  
(Tasas de Variación Interanuales)

**OCUPADOS**

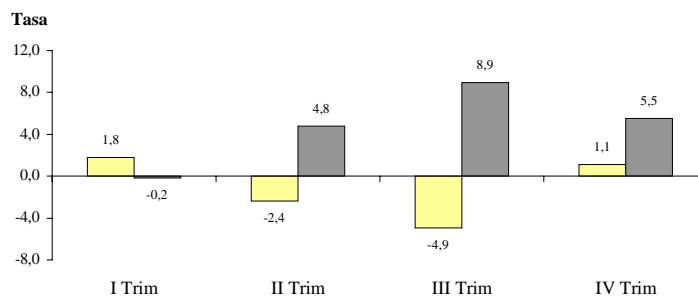

**PARADOS**

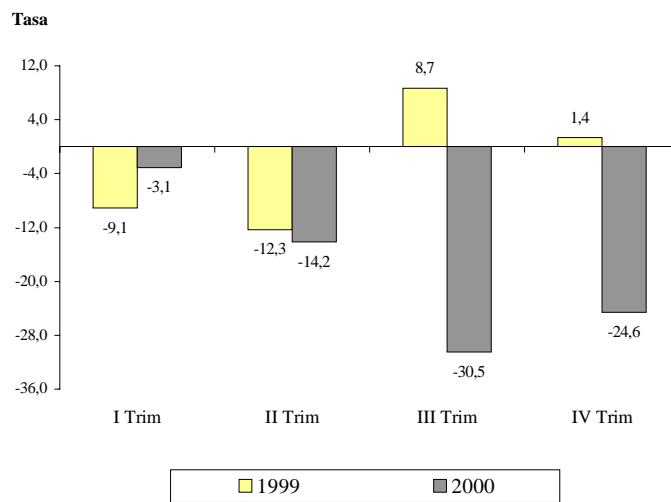

Fuente: EPA. INE

Por último, el *mercado de trabajo del sector industrial* ha tenido un comportamiento más favorable en el año 2000. Tras el estancamiento en el número de ocupados del primer trimestre, las tasas de variación interanual en los siguientes trimestres han sido positivas, lo que ha permitido reducir considerablemente el número de desempleados del sector en la segunda mitad del año, habiéndose registrado un descenso en el tercer y cuarto trimestre del año del 30,5% y 24,6%, respectivamente (ver Gráfico I.2.6).

### **2.1.3. Sector Construcción**

Nuevamente el sector de la construcción ha sido el más dinámico de la economía valenciana y española en el año 2000, alcanzando un crecimiento del 6,3% según las estimaciones realizadas por el INE y del 9,79% según FUNCAS. El mayor incremento de la actividad constructora, en términos relativos, se ha registrado en Cantabria con una tasa de crecimiento del 13,28%, seguida de Andalucía (12,10%) y la Comunidad Valenciana (11,27%), además de Baleares, Madrid, La Rioja y Murcia que han registrado tasas superiores al 10%.

No obstante, los diferentes indicadores de actividad productiva relativos al sector constructor de la Comunidad Valenciana han presentado una sensible ralentización en su crecimiento respecto a su evolución a lo largo del año anterior.

El sector de la construcción se ha visto afectado por la subida de los tipos de interés y el aumento de los precios de la vivienda que han retraído la demanda. Asimismo, el aumento de los costes de producción en el sector, como consecuencia del encarecimiento de los productos derivados del petróleo y la incertidumbre sobre la evolución futura del mercado han provocado un enfriamiento de parte de la oferta.

La actividad constructora de la Comunidad Valenciana mostrada a través del indicador del *consumo aparente de cemento* en el año 2000 ha presentado un aumento del 7,8%, frente al 25,3% de 1999. La evolución a lo largo del año ha sido dispar, Así, se ha producido un aumento importante en el segundo y tercer trimestre del año, tras el cual se ha experimentado una caída del indicador del 4,3% (ver Gráfico I.2.7).



Gráfico I.2.7

**CONSUMO APARENTE DE CEMENTO EN EL SECTOR DE LA CONSTRUCCIÓN EN LA C. V., 1995-2000**  
(Tasas de Variación Interanual)

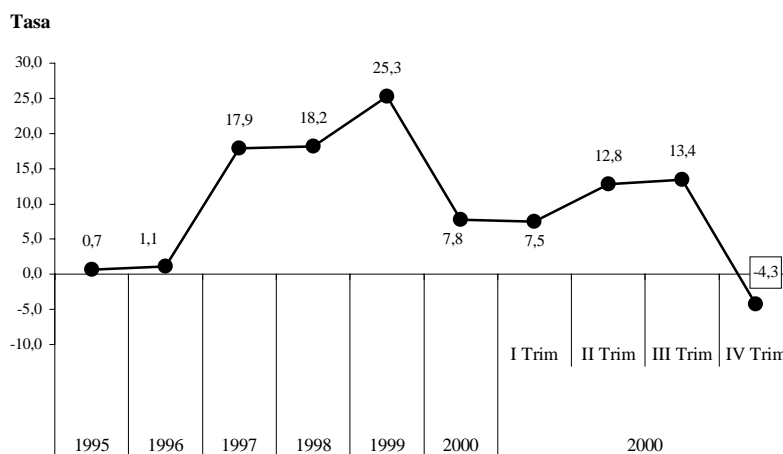

Fuente: Informes de Coyuntura Económica Valenciana. Elaboración propia

En lo relativo al subsector de edificación, hasta el mes de noviembre del año 2000, el número de viviendas visadas había aumentado un 6,4%, inferior a los elevados incrementos de los años precedentes. Durante la primera mitad del año se ha registrado una tasa de variación interanual del 31,3% y del 19,6% en el primer y segundo trimestre, respectivamente. En la segunda mitad del año las viviendas visadas se han reducido en comparación con el mismo periodo del año anterior (hasta el mes de noviembre), intensificándose esta caída en los últimos meses con un descenso del 4,1%.

Por lo que respecta a la licitación oficial, se ha producido un descenso de la misma del 51,9% hasta el tercer trimestre del año 2000 (224.116 millones de pesetas en 1999 frente a 117.306 en el año 2000). Tanto la edificación como la obra civil han tenido descensos significativos a lo largo de todo el año, cifrándose estos en el 43,7% y 55,1%, respectivamente.

Gráfico I.2.8

**VIVIENDAS VISADAS Y LICITACIÓN OFICIAL EN EL SECTOR  
DE LA CONSTRUCCIÓN EN LA C. V., 1995-2000\***

(Tasas de Variación Interanual)

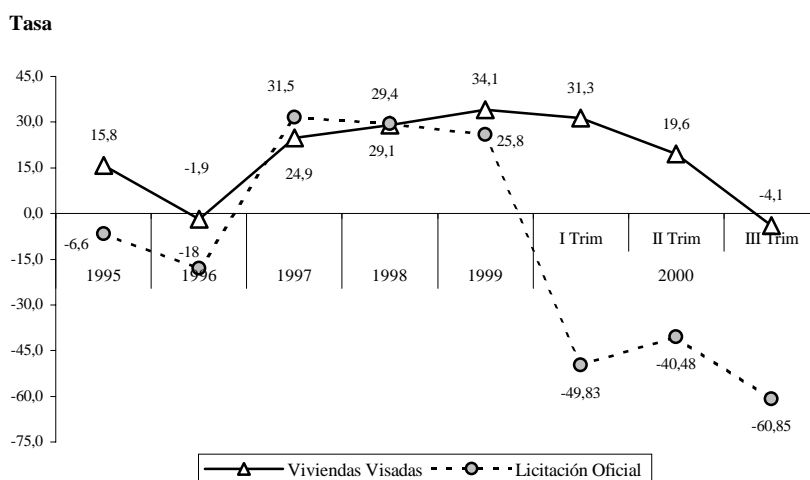

(\*) La tasa de variación trimestral correspondiente al IV Trim del 2000, no se representa al no disponer de datos

Fuente: Informes de Coyuntura Económica Valenciana. Elaboración propia

En lo referente al precio medio de la vivienda en la Comunidad Valenciana, hay que señalar que en el año 2000 se ha situado en 109.755 pesetas por metro cuadrado, un 13,2% superior al de 1999. En el cuarto trimestre continuó su evolución al alza, aunque manteniendo su moderación con relación al total nacional, con un incremento interanual del 12,7%.

El mercado de trabajo de la construcción ha sido el que ha presentado mayores tasas de crecimiento de la ocupación, superiores al 12% en todos los trimestres del año, aunque inferiores a las de 1999, con excepción del primer trimestre. No obstante, el desempleo ha tenido una evolución diferente a lo largo del año. En la primera mitad se ha reducido, aunque a tasas más moderadas que en el año anterior, mientras que en el segundo semestre ha crecido considerablemente, tal y como recoge el Gráfico I.2.9.

Gráfico I.2.9

**OCUPADOS Y PARADOS SECTOR CONSTRUCCIÓN DE LA C.V., 1999-2000**  
(Tasas de Variación)

**OCUPADOS**

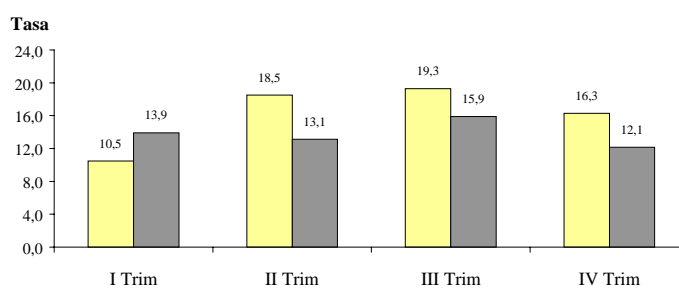

**PARADOS**

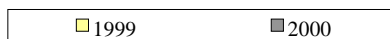
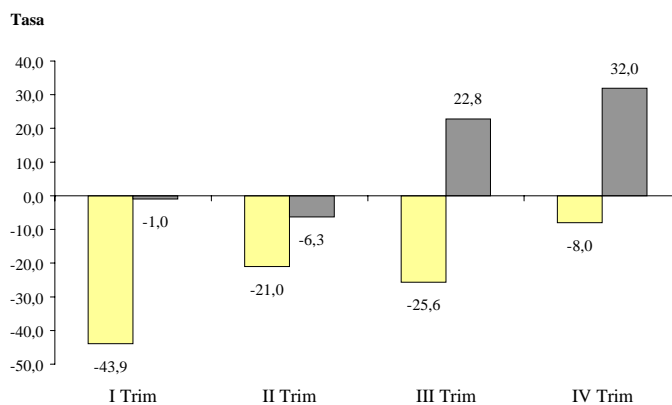

Fuente: EPA. INE

### 2.1.4. Sector Servicios y actividad turística

El sector servicios de la Comunidad Valenciana ha presentado un ritmo sostenido de crecimiento en el año 2000, impulsado por la demanda interna, así como por la marcha del subsector turístico.

El sector servicios ha ganado peso relativo en el conjunto de la economía valenciana y española, representando el 62,74% y 64,85% sobre el total de la actividad económica, respectivamente.

Según la Contabilidad Nacional Trimestral, el sector terciario ha experimentado una evolución favorable en el año 2000 con un crecimiento del 3,6% (inferior en 4 décimas al registrado en 1999) en España, que se cifra en el 4,19% al considerar las estimaciones de FUNCAS. Esta última fuente de información ha situado el crecimiento del sector servicios de nuestra Comunidad en el 4,86%, lo que supone un aumento moderado en relación al periodo anterior.

El consumo privado en nuestra Comunidad, analizado por medio de la Encuesta Continua de Presupuestos Familiares, elaborada por el INE, ha mostrado una mejoría en términos medios al crecer un 11,07% en relación al año anterior. Esta favorable evolución ha sido más acentuada en la segunda mitad del año con un aumento del 16,71% frente al 5,43% del primer semestre.

Cuadro I.2.10

#### GASTO MEDIO POR PERSONA EN ALIMENTACIÓN, RESTO DE GASTOS Y GASTO TOTAL. COMUNIDAD VALENCIANA Y ESPAÑA, 1999-2000

	1999				2000			
	I Trim	II Trim	III Trim	IV Trim	I Trim	II Trim	III Trim	IV Trim
<b>C. Valenciana</b>								
Alimentos, Bebidas y tabaco	49.907	52.027	48.611	50.426	50.211	51.617	53.532	57.459
Resto	174.797	171.922	169.348	176.071	186.359	184.848	195.582	212.395
<b>Total C.V.</b>	<b>224.704</b>	<b>223.949</b>	<b>217.959</b>	<b>226.497</b>	<b>236.570</b>	<b>236.465</b>	<b>249.114</b>	<b>269.854</b>
<b>España</b>								
Alimentos, Bebidas y tabaco	49.007	49.194	49.959	52.794	51.360	53.169	54.728	56.589
Resto	182.288	180.916	183.833	197.452	204.572	198.216	203.937	217.323
<b>Total España</b>	<b>231.295</b>	<b>230.110</b>	<b>233.792</b>	<b>250.246</b>	<b>255.932</b>	<b>251.385</b>	<b>258.665</b>	<b>273.912</b>

Fuente: Encuesta continua de presupuestos familiares. INE.

Gráfico I.210

**OCUPADOS Y PARADOS SECTOR SERVICIOS DE LA C.V., 1999-2000**  
(Tasas de Variación)

**OCUPADOS**

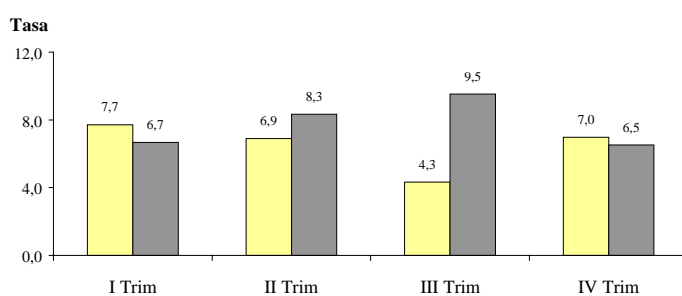

**PARADOS**

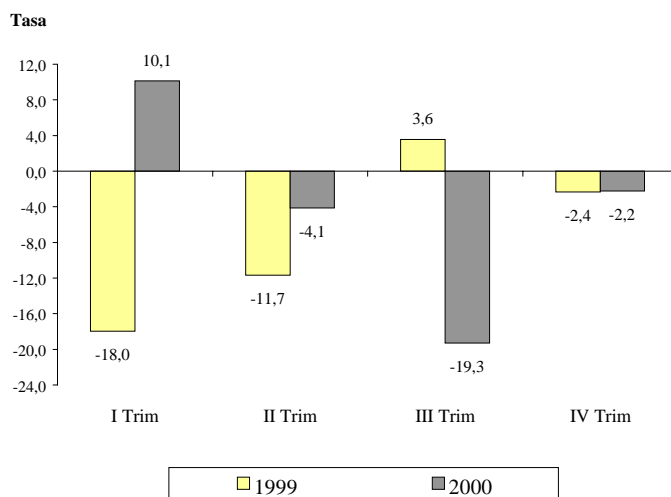

No obstante, el gasto medio por persona se ha mantenido por debajo de la media de España. Así, mientras que en nuestra Comunidad el gasto se situaba en 223.277 pesetas en el conjunto nacional ascendía a 248.001 pesetas.

Por componentes, el gasto medio de alimentos, bebidas y tabaco en la Comunidad se ha incrementado un 7,34% en relación a 1999 frente al resto de bienes que ha aumentado un 12,56%.

El número de ocupados se ha incrementado en el sector servicios a lo largo de todo el año 2000, alcanzando un máximo en el tercer trimestre (9,5%). En cuanto al desempleo estimado, tras un aumento en el primer trimestre, el resto del año ha descendido en términos interanuales, destacando la disminución del 19,3% del tercer trimestre.

### ***Actividad Turística***

El turismo se está afianzando como una de las actividades económicas y sociales más importantes. Los flujos turísticos generan un considerable volumen de negocio, al tiempo que sus efectos en muchas regiones del mundo tienen una gran relevancia. El creciente papel del turismo en la economía mundial viene acompañado de una evolución vertiginosa de la actividad, que obliga a una constante adaptación a nuevas situaciones de mercado y a diferentes dinámicas del entorno que afectan a la práctica del turismo.

La trascendencia económica del turismo se mide por la aportación que ésta genera al PIB y por el empleo que crea. Aunque no resulta fácil la medición del empleo turístico directo debido a la diversidad de actividades susceptibles de conceptuarse como turísticas, se vienen utilizando diversos indicadores parciales, como la EPA del INE, que nos dan una referencia al respecto. Así pues, alrededor del 6% de la población activa española trabaja en el sector de la hostelería, porcentaje que en nuestra Comunidad, contando empleos directos e indirectos, se encuentra por encima del 10% habida cuenta de sus efectos intersectoriales.

#### ***a) El turismo en España en el año 2000***

Según datos de la Organización Mundial del Turismo, España ocupa el tercer puesto en el ranking mundial de entradas de turistas tan sólo por detrás de Francia y Estados Unidos, y el segundo en ingresos por turismo, incrementando cada año su cuota de mercado.

Este apartado pretende dar una visión general del turismo en España y del turismo de los españoles durante el ejercicio 2000. Los datos que se facilitan provienen de las dos principales estadísticas elaboradas por el Instituto de Estudios Turísticos (IET) que son Frontur y Familitur, si bien se han tomado también datos procedentes de la Encuesta de Ocupación Hotelera (EOH) y de la Encuesta de Ocupación en Acampamentos Turísticos.

Hay que partir de la diferenciación entre turismo receptor y turismo nacional que engloba al turismo emisor y al turismo interno.

Por lo que se refiere al **turismo receptor** (procedente del extranjero), según los datos provisionales proporcionados por la estadística de Frontur, tras la revisión de la serie de entradas de visitantes realizada durante el año 2000, han llegado a España 74,4 millones de visitantes extranjeros, un 3% más que en 1999, año excepcionalmente favorable en términos turísticos. De ellos, el 65% fueron turistas; esto es, que pernoctaron alguna vez en nuestro país. El 35% restante fueron excursionistas; visitando en el día nuestro país y abandonándolo sin pernoctar. El número de turistas recibidos en el año asciende a 48,2 millones, lo que supone un crecimiento del 3%, similar al número de visitantes. Este crecimiento se traduce en 1,4 millones de turistas más que el año anterior. Los excursionistas, por su parte, también han registrado un crecimiento significativo del 3,8% hasta situar la cifra acumulada para el año 2000 en 26,2 millones (un millón más que el año anterior). El número total de pernoctaciones en España asciende a 402 millones, un 1% menos que en 1999.

Una de las características más significativas de la demanda turística extranjera durante el año 2000 ha sido su tendencia a repartirse de una manera más homogénea entre los distintos meses del año, contribuyendo así a la desestacionalización de los flujos turísticos a lo largo del año. De igual modo, se ha observado para este año una ralentización de los ritmos de crecimiento con respecto a años precedentes.

Por lo que se refiere al **turismo nacional**, según los datos del Instituto de Estudios Turísticos y en concreto Familitur, entre los meses de enero y septiembre del año 2000 los españoles han realizado un total de 38 millones de viajes turísticos, lo que supone un crecimiento del 3% con respecto al mismo periodo de 1999. Si a estos viajes se les suman los de corta duración; básicamente a la segunda residencia, se cifra en 95 millones el número total de viajes para ese periodo.

A la hora de elegir el destino de sus viajes, los españoles optan en la mayoría de las ocasiones por el turismo interno. De los 38 millones de viajes

turísticos, 34,6 (91%) tuvieron como destino España. Estos viajes han aumentado un 2% con respecto al mismo periodo del año anterior.

Los viajes con destino al extranjero (turismo emisor) suponen el 9% de los viajes turísticos. Los destinos preferidos por los españoles son los países europeos y, más concretamente, los lindantes con España. Pese a viajar poco al extranjero, los españoles viajan cada vez más a este destino, como se desprende del hecho de que este tipo de viajes hayan aumentado un 15% en los primeros nueve meses del año con respecto a igual periodo del año anterior.

Según datos de Frontur el tipo de alojamiento utilizado por la mayor parte de los turistas llegados a España (34,1 millones) ha sido el hotelero, seguido en importancia de la vivienda gratuita utilizada por el 15,5% de los turistas (unos 7,4 millones). En tercer lugar, figura la vivienda alquilada utilizada por el 6,9% de los turistas. La distribución del tipo de alojamiento ha permanecido estable en los últimos tres años.

Gráfico I.2.11

**TURISTAS SEGÚN TIPO DE ALOJAMIENTO UTILIZADO**  
**Año 2000**

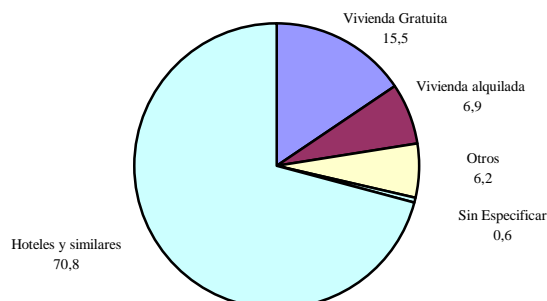

Fuente: Movientos Turísticos en Fronteras (FRONTUR)

El motivo del viaje de la mayor parte de los turistas llegados a España durante el año 2000 ha sido el ocio o las vacaciones, con un 86% de los casos, seguido en importancia de los motivos de trabajo y estudios (8%), motivos de tipo personal de salud o familiares (4%) y otro tipo de motivos. A destacar, que desde hace unos años se viene experimentando un incremento en los viajes por motivo de trabajo y estudios, que han duplicado prácticamente su número desde 1997, pasando de los 2,6 millones en 1997 a los 4 millones de 2000.



Gráfico I.2.12

**TURISTAS SEGÚN MOTIVO DE VIAJE, 2000**

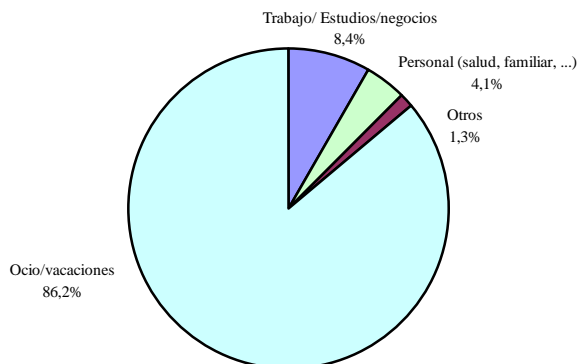

Fuente: Movimientos Turísticos en Fronteras (FRONTUR)

Por lo que respecta a las vías de acceso, de los 48,2 millones de turistas que según Frontur llegaron a España en el 2000, el 71,2% entró por vía aérea (34,3 millones), el 22,5% lo hizo por carretera (10,8 millones), el 5,3% por vía marítima (2,5 millones) y el 1% restante por ferrocarril.

Gráfico I.2.13

**ENTRADAS DE TURISTAS SEGÚN VÍAS DE ACCESO, 2000**

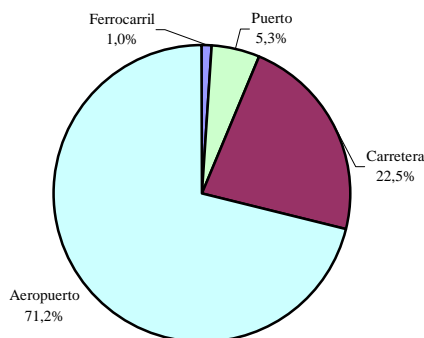

Fuente: Movimientos Turísticos en Fronteras (FRONTUR)

Según datos de la Encuesta de Ocupación Hotelera, el número de viajeros (la EOH entiende por viajeros aquellos que realizan pernoctaciones, término

similar al de turistas que es el utilizado en Frontur) alojados en los hoteles españoles fue de 59,4 millones en el año 2000, lo que supone un crecimiento del 1,9% respecto al año anterior con 58,3 millones. El número total de viajeros españoles que pernoctaron en hoteles y hostales fue de 32,2 millones frente a los 31,7 de 1999. Por lo que respecta a viajeros extranjeros, las cifras para el año 2000 son de 27,2 millones frente a los 26,6 millones que se registraron en 1999.

De los 27.205.387 turistas extranjeros que se hospedaron en los hoteles españoles en el año 2000, el 75,2% proceden de la Unión Europea, siendo principalmente los alemanes, británicos y franceses, por este orden, quienes más utilizan esta modalidad de establecimientos en España. Cosa distinta es la procedencia de los turistas en la que el Reino Unido, seguido de Alemania y de Francia constituyen los tres principales mercados emisores de turistas en nuestro país. De entre los viajeros no comunitarios (6.744.600) cabe destacar la presencia de los estadounidenses y japoneses, que suponen el 25,3% y el 11,5% respectivamente del total de éstos.

Un total de 32.187.243 viajeros españoles se alojaron en hoteles españoles. En el balance anual el porcentaje de viajeros residentes en España (54,2%) superó al de extranjeros (45,8%) en algo más de 8 puntos. Esta diferencia llega a ser de más de 23 puntos porcentuales en los meses de enero, febrero, noviembre y diciembre, mientras que se reduce considerablemente en los meses de verano; concretamente, durante los meses de mayo, junio y julio en el porcentaje de extranjeros supera al de los españoles en 5, 1,9 y 0,4 puntos respectivamente.

Gráfico I.2.14

---

**TURISTAS ALOJADOS EN HOTELES Y HOSTALES ESPAÑOLES, 2000p**

---

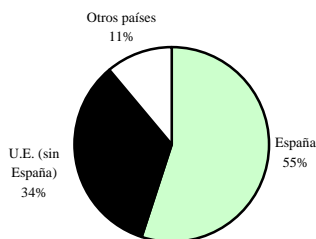
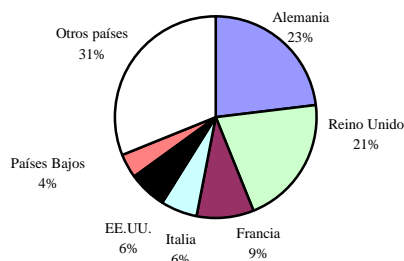
**TOTAL TURISTAS SEGÚN  
PROCEDENCIA EN %**

**TURISTAS EXTRANJEROS SEGÚN  
PROCEDENCIA EN %**

p= Datos provisionales

Fuente: Encuesta de Ocupación Hotelera. Instituto Nacional de Estadística

Por lo que respecta a la oferta hotelera, ésta varía considerablemente a lo largo del año. En los meses estivales (julio, agosto y septiembre) el número de establecimientos abiertos superó los 16.000 con más de 1.265.000 plazas ofertadas de media en estos tres meses. Sin embargo, las plazas disponibles en los meses de invierno (diciembre, enero y febrero) en los poco más de 13.600 establecimientos que permanecieron abiertos, no superaron las 791.000.

El grado de ocupación medio por plazas durante el año 2000 fue del 58,8%, experimentándose el coeficiente más alto en el mes de agosto, con el 75,9 y el más bajo el correspondiente al mes de enero, con el 41,3%.

Gráfico I.2.15

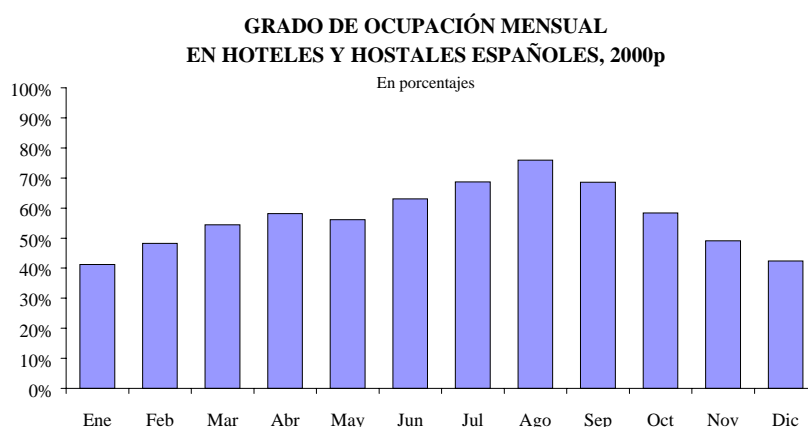

p: Datos provisionales

Fuente: Encuesta de Ocupación Hotelera. Instituto Nacional de Estadística

Por categoría de hoteles, fueron los de tres y cuatro estrellas de oro quienes vieron mejor cubierta su oferta hotelera con un grado de ocupación del 68,7% y 64,3% respectivamente. Tan solo los hoteles de una estrella (con el 47,8%) registraron un grado de ocupación media por debajo del 50%. El grado de ocupación de los hostales se situó entre el 35,2 para los de una estrella y del 40,7% para los de dos y tres estrellas de plata.

Gráfico 1.2.16

**GRADO DE OCUPACIÓN POR CATEGORÍA DEL ESTABLECIMIENTO EN  
HOTELES Y HOSTALES ESPAÑOLES, 2000p**  
En porcentajes

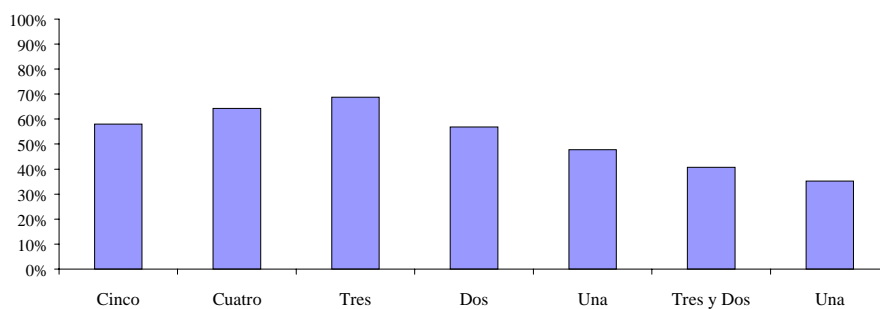

p: Datos provisionales

Fuente: Encuesta de Ocupación Hotelera. Instituto Nacional de Estadística

Gráfico 1.2.17

**NÚMERO DE VIAJEROS QUE PERNOCTAN  
EN HOTELES Y HOSTALES POR CC.AA., 2000p**  
En porcentajes

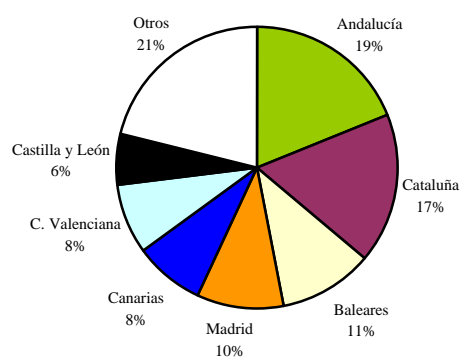

p= Datos provisionales

Fuente: Encuesta de Ocupación Hotelera. Instituto Nacional de Estadística

Según Frontur las Comunidades Autónomas más visitadas han sido en primer lugar Baleares con 10,5 millones de turistas, seguida de Canarias con 10,4, Cataluña con 9,2, Andalucía con 6,3, Comunidad Valenciana con 4,3 y Madrid con 3,7 millones de turistas. Si tomamos como referencia la Encuesta de Ocupación Hotelera del INE, las Comunidades Autónomas que han recibido un mayor número de visitantes que se han alojado en hoteles y hostales han sido la Comunidad Andaluza y Catalana seguidas de Baleares, Madrid y Canarias, encontrándose la Comunidad Valenciana situada en sexto lugar (ver Gráfico I.2.17). Resulta significativo que aunque las Comunidades de Canarias y Baleares se encuentran en tercer y quinto lugar, éstas son las que recibieron un mayor porcentaje de turistas extranjeros y que junto con Cataluña son las tres únicas Comunidades Autónomas que reciben en mayor cuantía visitantes extranjeros que nacionales.

Gráfico I.2.18

**TURISTAS SEGÚN PROCEDENCIA  
EN HOTELES Y HOSTALES POR CC.AA., 2000p**  
En porcentajes

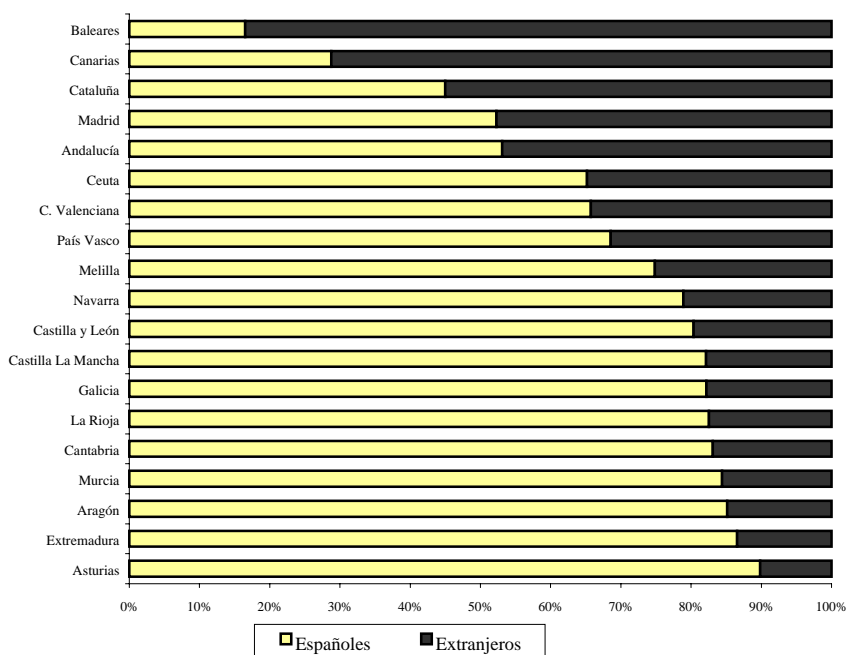

p= Datos provisionales

Fuente: Encuesta de Ocupación Hotelera. Instituto Nacional de Estadística

Por lo que respecta a la demanda de acampamento turístico, el número de turistas alojados en campings en el año 2000 fue de 5.545.499, lo que supone un incremento de algo más de 5,5 puntos porcentuales con respecto al año anterior. Del total de ellos, un 66,8% eran españoles (3.703.106) y el resto extranjeros. El 31% de los turistas extranjeros procedían de la Unión Europea, principalmente de Francia, Alemania, Países Bajos, Reino Unido e Italia. Tan sólo el 3% de los turistas que utilizan esta modalidad provienen de países no comunitarios.

En cuanto a la oferta de acampamentos turísticos, el número de acampamentos turísticos abiertos en el año 2000 fue de 782 de los cuales un 59,6% (466) eran de segunda categoría que reciben a la mayor parte de los turistas. En cuanto a la capacidad, el número de plazas estimadas fue de 453.520 con 135.287 parcelas estimadas. El grado medio de ocupación fue de algo más del 29,1%, siendo la estancia media de ocupación de 5,1 días.

Gráfico I.2.19

---

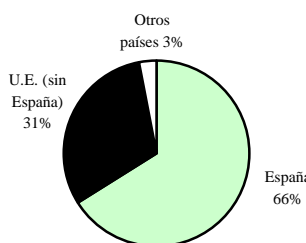
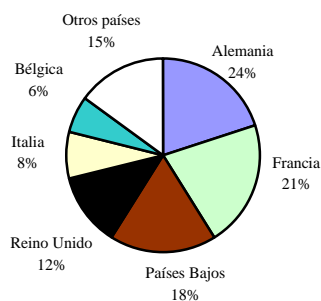
**TURISTAS ALOJADOS EN ACAMPAMENTOS TURÍSTICOS, 2000p**
**TOTAL TURISTAS SEGÚN  
PROCEDENCIA EN %**

**TURISTAS EXTRANJEROS SEGÚN  
PROCEDENCIA EN %**



---

Fuente: Encuesta de Ocupación en Acampamentos Turísticos. Instituto Nacional de Estadística p= Datos provisionales

En cuanto a las Comunidades Autónomas más visitadas utilizando esta modalidad de turismo, fue Cataluña la que más visitantes recibió con 2.218.476 viajeros, seguida de Andalucía con 842.508 y la Comunidad Valenciana con 589.632 viajeros. La Comunidad de Baleares ha sido la única donde los turistas extranjeros acampados superan a los españoles. Para el resto, el turismo nacional supera al extranjero.

Gráfico I.2.20

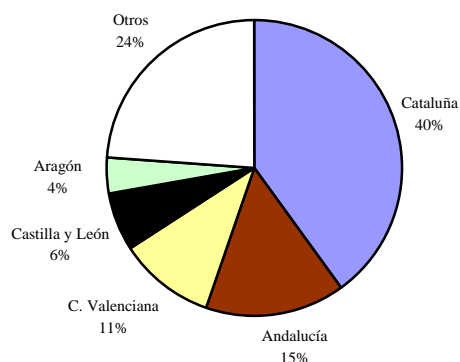
**NÚMERO DE VIAJEROS QUE PERNOCTAN EN  
ACAMPAMENTOS TURÍSTICOS POR CC.AA., 2000p**  
En Porcentajes



p= Datos provisionales

Fuente: Encuesta de Ocupación en Acampamentos Turísticos. Instituto Nacional de Estadística

***b) El turismo en la Comunidad Valenciana***

El significado e importancia del turismo en la Comunidad Valenciana puede valorarse midiendo la aportación, en términos de renta, a la formación del PIB de nuestra Comunidad. Según los últimos datos que se disponen procedentes del Instituto de Estudios Turísticos, el consumo turístico en nuestra Comunidad asciende a 751 miles de millones de pesetas, ocupando el cuarto puesto en el ranking nacional después de Cataluña, Baleares y Andalucía. La aportación de la renta turística al PIB se sitúa en torno al 10,85%, siendo ésta la contribución más importante del turismo al PIB de cualquier Comunidad Autónoma peninsular. La renta turística de nuestra Comunidad asciende a 626 miles de millones de pesetas, cantidad que viene a ser el 11,35% del total de la renta turística nacional.

La evolución de la actividad turística en la Comunidad Valenciana durante el año 2000 confirma la tendencia positiva que viene observándose en los últimos años. Los resultados para este ejercicio han vuelto a superar los de años precedentes. La bonanza económica junto al afianzamiento de la cultura del ocio en las sociedades avanzadas viene permitiendo que la actividad turística alcance un grado de desarrollo que años atrás resultaba inconcebible.

Además, gracias al carácter estratégico del turismo en la política valenciana y a la utilización de instrumentos racionales y adecuados para desarrollar un producto que cada día se manifiesta más competitivo, la Comunidad Valenciana dispone de un lugar de privilegio. Esa política, dentro de un estrecho marco de colaboración con el sector privado, se fundamenta en tres pilares básicos: la dotación de las infraestructuras y la cualificación de los servicios turísticos, la diversificación del producto y la propuesta de una oferta de ocio amplia e innovadora.

Si bien no se dispone de datos oficiales el número estimativo de turistas que visitaron nuestra Comunidad durante el año 2000 se cifra en 14 millones de personas, incrementándose en torno al 3,5% con relación a 1999. El número de viajeros que pernoctaron en hoteles y hostales para el año 2000 ascendió a 4.510.991 personas, de los cuales 2.965.399 eran residentes en España y 1.545.592 provenían del extranjero. El número de pernoctaciones ha sido de 20,1 millones, cifra superior a la de 1999 que fue de 19,1 millones, siendo en mayor número las pernoctaciones realizadas por españoles que por residentes en el extranjero (10,8 millones y 9,3 millones respectivamente, datos Encuesta de Ocupación Hotelera). En cuanto al número de viajeros que utilizaron las instalaciones de los acampamentos turísticos en nuestra Comunidad durante el año 2000 fue de 589.632 personas, de los cuales 424.003 eran residentes en España y 165.629 procedentes del extranjero. El número total de pernoctaciones para esta modalidad de turismo fue de 4,4 millones frente a los 3,8 millones del año anterior, siendo ligeramente superior las efectuadas por extranjeros que por nacionales (2.235.651 frente a las 2.193.788, datos de la Encuesta de Ocupación para Acampamentos Turísticos, datos provisionales año 2000). De los datos ofrecidos y comparándolos con los del ejercicio 1999, se ha podido constatar que el mayor crecimiento turístico ha residido en el turismo nacional tanto en establecimientos hoteleros como en acampamentos turísticos. El turismo extranjero, si bien se ha incrementado en términos absolutos con relación al año anterior, apenas ha experimentado variación en términos porcentuales (0,1% en acampamentos y 1,9% en hoteles).

A continuación, pasamos a analizar los datos correspondientes a la oferta turística. El parque hotelero de la Comunidad Valenciana dispone para el año 2000 de 87.218 plazas frente a las 86.202 de 1999 (un 1,2% más), que se distribuyen entre las 80.708 existentes en los hoteles y las 6.510 que aportan los hostales. Para el año 1999 las plazas disponibles en hoteles y hostales era de 79.712 y 6.490, respectivamente.



La mayor oferta hotelera reside en los hoteles de tres y dos estrellas, con 173 y 154 establecimientos y un total de 43.043 y 15.644 plazas disponibles, respectivamente. En cuanto a los hostales, el mayor número de establecimientos se da en los de una estrella con 140 y 4.717 plazas disponibles, y en los de dos estrellas con 43 establecimientos y 1.626 plazas. El número total de hoteles y hostales abiertos al público para el año 2000 en la Comunidad Valenciana ha sido de 685, 19 más que en el ejercicio anterior.

El número de plazas en apartamentos turísticos ha sido de 130.191, distribuidas en un total de 29.705 establecimientos. El mayor número de establecimientos y plazas disponibles corresponden a apartamentos de segunda categoría, con 28.288 establecimientos y 124.391 plazas ofertadas. Los apartamentos turísticos de primera categoría ofrecen para el año 2000 un total de 1.417 instalaciones y 5.800 plazas. Por provincias, es la de Alicante la que dispone de mayor oferta, seguida de Castellón y Valencia en último lugar.

Respecto a los apartamentos turísticos hay que mencionar que el número de los mismos y las plazas ofertadas se vería notoriamente incrementado si se pudieran registrar aquellos que son alquilados por particulares y sobre los cuales hay un escaso control.

En cuanto al número de plazas ofertadas en camping, éstas han sido de 66.321 con un total de 133 instalaciones. El mayor número de establecimientos y plazas disponibles corresponde a los de segunda categoría con 99 campings y 43.851 plazas. Los campings de primera categoría disponen de 16.270 plazas y un total de 34 establecimientos. La provincia de Castellón, con 56, es la que dispone de un mayor número de establecimientos, si bien es la de Alicante la que oferta un mayor número de plazas, pese a disponer de menos camping (45).

Las cifras correspondientes al número de instalaciones y plazas ofertadas de esta modalidad fue de 134 campings y 65.918 plazas, por lo que prácticamente no existen variaciones significativas.

Gráfico I.2.21

**EVOLUCIÓN DE LA OFERTA TURÍSTICA  
EN LA C. VALENCIANA, 1999-2000**

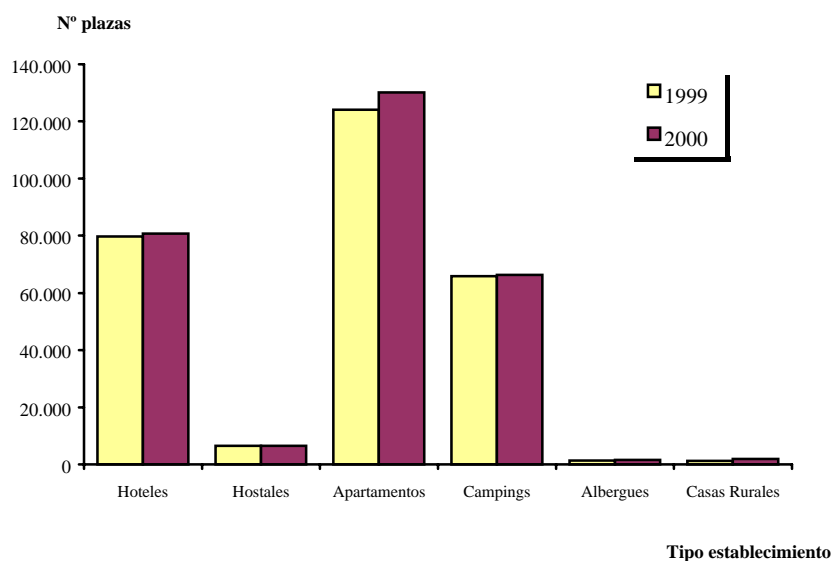

Fuente: Elaboración propia, datos extraídos del Boletín Oferta Turística Municipal y Comarcal. Agencia Valenciana Turismo.

Cuadro I.2.11

**OFERTA TURÍSTICA POR PROVINCIAS EN LA COMUNIDAD VALENCIANA, 2000**

	Alicante	Castellón	Valencia	C. Valenciana
Hoteles	256	121	123	<b>500</b>
Plazas	49.656	14.659	16.393	<b>80.708</b>
Hostales	69	55	61	<b>185</b>
Plazas	2.620	1.955	1.935	<b>6.510</b>
Apartamentos	17.868	7.372	4.465	<b>29.705</b>
Plazas	69.151	37.732	23.308	<b>130.191</b>
Campings	45	56	32	<b>133</b>
Plazas	25.221	24.604	16.496	<b>66.321</b>
Albergues	10	11	7	<b>28</b>
Plazas	620	464	521	<b>1.605</b>
Casas rurales	62	140	53	<b>255</b>
Plazas	469	1.045	443	<b>1.957</b>

Fuente: Elaboración propia, datos extraídos del Boletín Oferta Turística Municipal y Comarcal. Agencia Valenciana Turismo.

Hemos de destacar muy significativamente el progresivo incremento del turismo de interior en nuestra Comunidad. La novedosa presencia del turismo rural, que fue regulado en 1994, en virtud del Decreto 253/1994, de 7 de diciembre, y que ha sido modificado en parte por el Decreto 207/1999, de 9 de noviembre, hace que este producto presente el balance más positivo, y vaya consolidándose como una alternativa a las restantes modalidades.

Los planes de incentivos a la creación y diversificación de la oferta turística y en particular de la creación y adecuación de establecimientos de turismo rural, con subvenciones de hasta el 25% con un límite máximo de 10 millones de pesetas, han favorecido el desarrollo de esta modalidad.

Según los datos del Boletín de Oferta Turística Municipal y Comarcal editado por la Agencia Valenciana de Turismo, el número total de plazas ofertadas para el año 2000 ha sido de 1.957 para casas rurales y de 1.605 en albergues. Ello supone un incremento del 57,6% y del 16,2% respectivamente con respecto al año anterior. En cuanto al número de establecimientos, durante el ejercicio 2000 se han abierto 75 nuevas casas rurales y 4 albergues, lo que da prueba del auge de esta nueva modalidad turística. El mayor número tanto de casas rurales como de albergues se hallan situados en la provincia de Castellón, seguida de Alicante y Valencia.

Gráfico I.2.22

**EVOLUCIÓN DE LA OFERTA TURÍSTICA SEGÚN N° ESTABLECIMIENTOS EN LA C. VALENCIANA, 1998-2000**

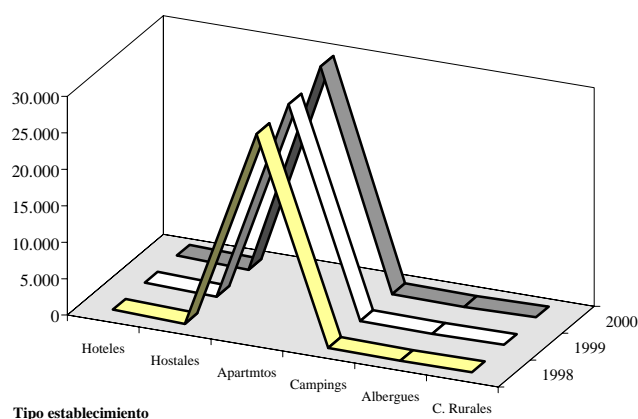

Fuente: Elaboración propia, datos extraídos del Boletín Oferta Turística Municipal y Comarcal. Agencia Valenciana Turismo.

**EVOLUCIÓN DE LA OFERTA TURÍSTICA EN LA COM. VALENCIANA, 1999-2000**

	1999				2000			
	nº	T	Plazas	T	nº	T	Plazas	T
Hoteles	482	2,1	79.712	3,5	500	3,7	80.708	1,2
Hostales	184	9,5	6.490	8,0	185	0,5	6.510	0,3
Apartamentos	28.203	1,3	124.056	-1,4	29.705	5,3	130.191	4,9
Campings	134	-5,6	65.918	-4,4	133	-0,7	66.231	0,5
Albergues	24	41,2	1.381	40,8	28	16,7	1.605	16,2
Casas Rurales	170	50,4	1.242	47,7	255	50,0	1.957	57,6

T: % Tasa de variación.

Fuente: Elaboración propia, datos extraídos del Boletín Oferta Turística Municipal y Comarcal. Agencia Valenciana Turismo.

Por lo que respecta a la demanda turística, el número de turistas alojados en los establecimientos hoteleros de la Comunidad Valenciana se ha visto incrementado con relación a 1999. Para el año 2000, el grado de ocupación media de los hoteles fue del 72,1%, situándose 0,4 puntos porcentuales por encima con relación al año anterior. El grado medio de ocupación de los hostales también ha experimentado un crecimiento para el año 2000, pasando del 37,6% de 1999 al 39,9%, lo que comporta una variación positiva de 2,3 puntos porcentuales.

Según datos de la Encuesta Turística 2000 de la Agencia Valenciana de Turismo el número de pernoctaciones de extranjeros en hoteles y hostales ha sido de 8.508.268. (estos datos varían sensiblemente de los recogidos en la Encuesta de Ocupación Hotelera del INE que da 9.261.470). Por procedencias, el mercado más importante de turistas extranjeros es el Reino Unido con un 33% de turistas, junto con Alemania, Francia, Países Bajos y Portugal, que también escogen a la Comunidad Valenciana como principal destino turístico.

La estancia media de los turistas en nuestra Comunidad es de 12,7 días según datos de Frontur. Esta media es muy superior a la del conjunto nacional. Todas las formas de alojamiento en esta Comunidad tienen una estancia media por encima de los valores nacionales: hoteles 8,5 días, vivienda gratuita, en propiedad o de familiares y amigos 18,5 días y vivienda alquilada 13,4 días.

Por lo que se refiere a tipos de alojamiento, el hotelero con el 50% y la vivienda gratuita con el 31%, concentran a la mayor parte de los turistas que nos visitan.

Gráfico I.2.23

**Nº DE PERNOCTACIONES DE ESPAÑOLES Y EXTRANJEROS  
EN LA C. VALENCIANA, 2000**

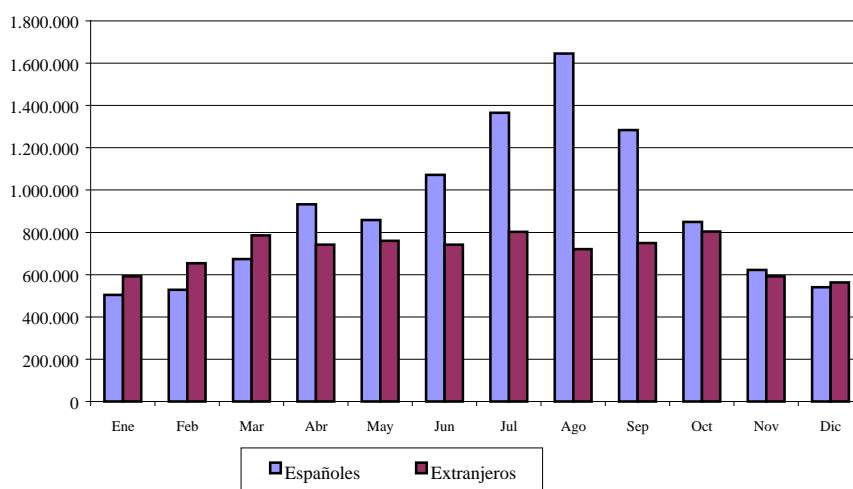

Fuente: Elaboración propia. Datos facilitados por la Agencia Valenciana de Turismo.

Sin embargo, más de la mitad de los visitantes que pernoctaron en nuestra Comunidad durante el año 2000 (65,7%) eran turistas procedentes de España, lo cual nos indica que el turismo de españoles en nuestra Comunidad supera al de extranjeros en 31,4 puntos.

Cuadro I.2.13

**PERNOCTACIONES EN ESTABLECIMIENTOS HOTELEROS, 1998-2000**

En miles de pernoctaciones

	1999	T1	2000	T1
<b>C. Valenciana</b>				
Nacionales	10.157,90	17,13	10.876,56	7,07
Extranjeros	8.978,10	15,99	8.508,27	-5,23
<b>Total C.V.</b>	<b>19.136,00</b>	<b>16,59</b>	<b>19.384,83</b>	<b>1,30</b>
<b>España</b>				
Nacionales	81.138,03	22,02	83.350,13	2,73
Extranjeros	148.297,76	32,62	143.929,50	-2,95
<b>Total España</b>	<b>229.435,79</b>	<b>28,67</b>	<b>227.279,63</b>	<b>-0,94</b>

T1: Tasa de variación interanual

Fuente: INE y Conselleria de Empleo, Industria y Comercio

El grado de ocupación más elevado se registra durante el mes de agosto, siendo del 88,9% frente al 94,3% del año anterior. El grado de ocupación para este mes en los hoteles ha sido de un 90,2% frente al 96,4% de 1999 y para los hostales de un 71,9% frente al 67,6% de 1999. Al igual que constatamos el año pasado, Benidorm registra la cifra más elevada, con el 107,5%, porcentaje que se deriva del uso de camas supletorias que permite la legislación vigente. Este porcentaje para el año 2000 ha sido 1,4 puntos inferior al de 1999.

El grado de ocupación interanual durante el mes de agosto ha sido inferior en el año 2000 en 7,4 puntos porcentuales en los hoteles y superior en 4,3 puntos porcentuales en los hostales.

Gráfico I.2.24

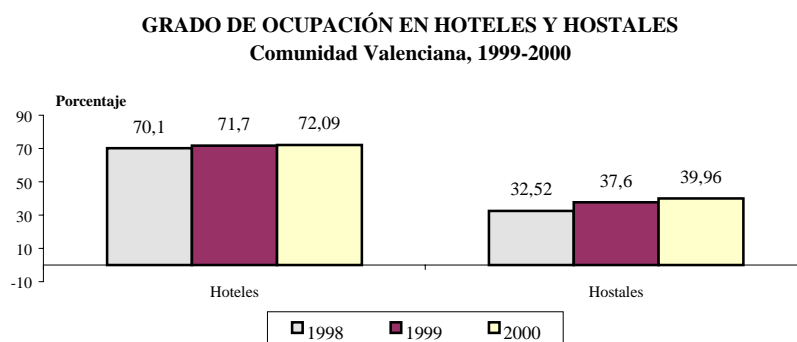

Fuente: Elaboración propia, datos extraídos del Boletín Oferta Turística Municipal y Comarcal. Agencia Valenciana Turismo.

Gráfico I.2.25

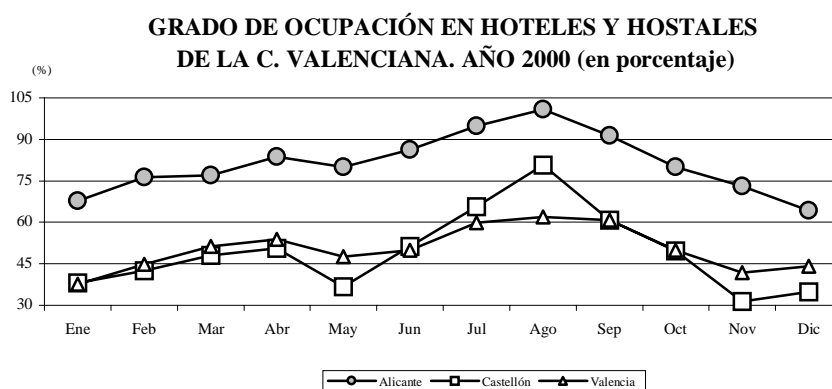

Fuente: Elaboración propia. Datos facilitados por la Agencia Valenciana de Turismo.

Atendiendo a la categoría de las instalaciones, los que tuvieron una mayor demanda fueron los hoteles de 2 y 3 estrellas de oro con un grado de ocupación medio anual del 69,4% y del 78,7%, respectivamente. En cuanto a los hostales, los que más cubrieron su oferta fueron los de dos estrellas de plata con el 43%. Por lo que respecta a los apartamentos y campings, los turistas prefieren los de segunda categoría. Del total del número de plazas en acampamentos turísticos, el 66,1% corresponden a instalaciones de segunda categoría.

Una de las características y a su vez el gran reto que afronta el turismo en nuestra Comunidad es la fuerte concentración de la demanda en sus respectivas temporadas altas. Si bien se vienen realizando esfuerzos para reducir la concentración estacional de la actividad turística, entre ellos puede destacarse para este año la puesta en marcha del Parque Temático *Terra Mítica* en Benidorm, éstos no resultan todavía suficientes. Sin embargo, el índice de estacionalidad general viene experimentando un suave descenso año tras año, con la salvedad de 1997 que supuso un repunte de la estacionalidad.

En la misma dirección que el año pasado el CES-CV quiere dejar constancia de la necesidad de establecer una oferta turística diferenciada en nuestra Comunidad, así como de adoptar cuantas medidas sean necesarias conducentes a mejorar la calidad del turismo y su diversificación para superar la estacionalidad que se produce en este sector.

De igual modo, el CES-CV considera de gran relevancia incrementar los esfuerzos por la formación de los profesionales del sector. Según la estadística "Afiliación de trabajadores al Sistema de la Seguridad Social" del Ministerio de Trabajo y Asuntos Sociales, la Comunidad Valenciana se encuentra en quinto lugar por Comunidades Autónomas con mayor número de ocupados en las actividades características del turismo, precedida por Cataluña, Madrid, Andalucía y Canarias. Así mismo, la encuesta señala que el 32,6% de los trabajadores en las actividades características del turismo tienen estudios primarios y el 52,3% en estudios medios; tan sólo el 15,3 % de los ocupados tiene estudios superiores.

Teniendo en cuenta que alrededor del 10% de la población activa valenciana está empleada directa o indirectamente en el sector turístico, la formación en el ámbito del turismo constituye un aspecto importante que los profesionales deben tener en cuenta, ya que esta actividad demanda formación técnica para hacer frente a las constantes modificaciones tecnológicas que están transformando el sector y a la vez una formación en recursos humanos. Es evidente que cuanto mejor sea la cualificación profesional hay mayores garantías en la mejora de la calidad en el servicio. Por otra parte, una mayor diversificación mejorará el problema de la estacionalidad de los destinos turísticos.

Por último, el CES-Comunidad Valenciana quiere llamar la atención sobre la necesidad de mejorar el sistema de infraestructuras del transporte en nuestra Comunidad, que redunden en beneficio del turismo.

## **2.2. ESTRUCTURA EMPRESARIAL DE LA COMUNIDAD VALENCIANA**

La estructura productiva de la Comunidad Valenciana y la del conjunto español son muy parecidas en cuanto a la participación de los grandes grupos productivos en el VAB<sup>1</sup> total. La distribución del PIB por sectores económicos en nuestra Comunidad tiene aproximadamente la siguiente composición: servicios un 63%, industria un 25%, construcción un 8% y agricultura un 4%.

En este contexto, las pequeñas y medianas empresas constituyen la base del tejido productivo de la Comunidad Valenciana, con un peso importante en la creación de riqueza y empleo.

Para completar el estudio realizado en los apartados anteriores sobre los sectores productivos de la Comunidad Valenciana, se analiza a continuación el número de empresas existentes en su estructura productiva, diferenciándolas en función de su condición jurídica, del número de trabajadores y de su actividad productiva.

Según los datos estadísticos de la encuesta del Directorio Central de Empresas para el año 2000, realizada por el Instituto Nacional de Estadística (INE), en nuestra Comunidad hay registradas 276.032 empresas, representando éstas el 10,6% del total nacional.

Si comparamos los datos de la encuesta en relación a los acontecidos en el año 1999, observamos que el número de empresas de nuestra Comunidad ha aumentado en 15.527, aunque en porcentaje sobre el total español continúa invariable en torno al 10,6%, ya que sólo se ha registrado un aumento de una décima.

Por provincias, la distribución del número de empresas mantiene unos porcentajes similares a los que se corresponden con la producción: Valencia ubica en su territorio el 52,7% de las sedes de dichas firmas, Alicante el 35,8% y Castellón el 11,5% restante.

---

<sup>1</sup> VALOR AÑADIDO BRUTO



Cuadro I.2.14

NÚMERO DE EMPRESAS SEGÚN CONDICIÓN JURÍDICA, 2000

	Alicante		Castellón		Valencia		C. Valenciana		España											
	2000		2000		2000		2000		2000											
	m	Tl	m	Tl	m	Tl	m	Tl	m	Tl										
Personas físicas	58.355	64,0	60.564	61,3	18.678	62,6	18.883	59,5	91.863	65,7	91.792	63,1	168.896	64,7	171.239	62,0	1.647.699	67,1	1.662.679	64,1
Soc. Anónimas	2.406	2,7	2.368	2,4	1.138	3,8	1.135	3,6	4.927	3,6	4.847	3,3	8.471	3,3	8.350	3,0	133.410	5,5	131.079	5,1
Soc. Resp. Limitada	27.904	28,2	30.553	30,9	8.402	26,0	9.129	28,8	36.944	24,7	39.581	27,2	73.250	26,1	79.263	28,7	559.483	20,6	612.374	23,6
Soc. Colectivas	22	0,0	21	0,0	7	0,0	5	0,0	20	0,0	19	0,0	49	0,0	45	0,0	579	0,0	548	0,0
Soc. Comanditaria	1	0,0	1	0,0	0	0,0	0	0,0	3	0,0	2	0,0	4	0,0	3	0,0	118	0,0	127	0,0
Com. de Bienes	2.588	2,7	2.724	2,8	1.621	5,2	1.688	5,3	4.466	3,1	4.613	3,2	8.675	3,2	9.025	3,3	71.809	2,8	73.511	2,8
Soc. Cooperativas	601	0,6	632	0,6	375	1,2	370	1,2	1.418	1,0	1.469	1,0	2.394	0,9	2.471	0,9	23.110	0,9	23.456	0,9
Asoc. y otros tipos	1.647	1,6	1.858	1,9	354	1,0	447	1,4	2.499	1,6	2.791	1,9	4.500	2,8	5.096	1,8	77.263	2,9	86.070	3,3
Org. Aut. y otros	120	0,1	124	0,1	61	0,2	64	0,2	343	0,2	352	0,2	524	0,2	540	0,2	5.330	0,2	5.548	0,2
<b>Total</b>	<u>93.644</u>	<u>35,2</u>	<u>98.845</u>	<u>35,8</u>	<u>30.636</u>	<u>11,5</u>	<u>31.721</u>	<u>11,5</u>	<u>142.483</u>	<u>53,3</u>	<u>145.466</u>	<u>52,7</u>	<u>260.505</u>	<u>10,5</u>	<u>276.032</u>	<u>10,6</u>	<u>2.474.690</u>		<u>2.595.392</u>	

m: número de empresas

Tl: Porcentaje de cada tipo de empresa sobre el total

T2: Porcentaje de empresas de la Comunidad Valenciana sobre el total nacional, y de cada provincia respecto a la Comunidad

Fuente: Directorio Central de Empresas - INE.

## MEMORIA 2000

Respecto al año 1999, Alicante registra el mayor incremento en términos relativos con un 5,3% y absolutos con 5.201 empresas más, mientras que Castellón con 31.721 firmas crece un 3,4% lo que supone un aumento de 1085 empresas. Por último, Valencia con 145.466 empresas experimenta una variación interanual del 2,0%, con 2.983 nuevas empresas.

En lo referente a la condición jurídica de las empresas valencianas, el 62,0% corresponde a personas físicas, habiendo disminuido en 2,7 puntos porcentuales respecto al año anterior. Las Sociedades de Responsabilidad Limitada pasan a representar el 28,7%, seguido de las Comunidades de Bienes (3,3%), Sociedades Anónimas (3,0%), Asociaciones y otros tipos (1,8%) y Sociedades Cooperativas (0,9%).

Si comparamos los datos comentados en el párrafo anterior respecto a la distribución que se establece para el total del Estado, podemos observar como en España el porcentaje de autónomos es superior, alcanzando un 64,1%. Por su parte, nuestra Comunidad se caracteriza por registrar un menor porcentaje de Sociedades Anónimas que en el conjunto del Estado español (un 3,0% frente a un 5,1%).

Esta circunstancia esta compensada por una menor presencia en nuestra Comunidad de Sociedades de Responsabilidad Limitada, ya que en el conjunto del Estado éstas representan el 23,6%, 3 puntos más que en el tejido empresarial valenciano.

*Cuadro I.2.15*

### VARIACIÓN PORCENTUAL DEL NÚMERO DE EMPRESAS, 1999-2000

	Alicante	Castellón	Valencia	C. V.	España
Personas físicas	3,8	1,1	-0,08	1,4	0,9
Soc. Anónimas	-1,6	-0,3	-1,6	-1,4	-1,7
Soc. Resp. Limitada	9,5	8,7	7,1	8,2	9,5
Soc. Colectivas	-4,5	-28,6	-5,0	-8,2	-5,4
Soc. Comanditaria	0,0	0,0	-33,3	-25,0	7,6
Com. de Bienes	5,3	4,1	3,3	4,0	2,4
Soc. Cooperativas	5,2	-1,3	3,6	3,2	1,5
Asoc. y otros tipos	12,8	26,3	11,7	13,2	11,4
Org. Aut. y otros	3,3	4,9	2,6	3,1	4,1
<b>Total</b>	<b>5,6</b>	<b>3,5</b>	<b>2,1</b>	<b>6,0</b>	<b>4,9</b>

Fuente: Directorio Central de Empresas - INE

PANORAMA ECONÓMICO

Por otro lado, si analizamos la distribución por tipo de empresa entre las tres provincias que componen nuestra Comunidad, observamos como Castellón posee el mayor porcentaje de Sociedades Anónimas, un 3,6%, frente al 3,3% de Valencia y el 2,4% de Alicante.

La provincia de Valencia presenta el mayor porcentaje de personas físicas (63,1% frente al 61,3% de Alicante y el 59,5% de Castellón). Alicante se caracteriza por una mayor presencia de las sociedades de Responsabilidad Limitada (alcanza el 30,9%), en detrimento de las Sociedades Anónimas, mientras que en Castellón se obtiene la mayor ratio de Sociedades Anónimas (3,6%) y de Comunidades de Bienes (5,3%) y el menor en lo que a Asociaciones y otros tipos (1,4%) se refiere.

Respecto al número de trabajadores, el 52,2% de las empresas contabilizadas en nuestra Comunidad no poseen asalariados, lo que viene a corroborar el claro dominio del auto-empleo que observamos en su estructura jurídica.

Cuadro I.2.16

**NÚMERO DE EMPRESAS SEGÚN ESTRATO DE ASALARIADOS, 2000**

	Alicante		Castellón		Valencia		C. Valenciana		España	
	m		m		m		m T1		m	
Sin asalariados	50.029		16.084		77.942		144.055	52,2		1.417.221
De 1 a 2 asalariados	27.408		8.691		37.003		73.102	26,5		666.054
De 3 a 9 asalariados	15.078		4.724		20.510		40.312	14,6		355.194
De 10 a 49 asalariados	5.781		1.823		8.684		16.288	5,9		132.114
De 50 a 99 asalariados	403		229		809		1.441	0,5		12.362
De 100 a 499 asalariados	134		158		472		764	0,3		8.283
De 500 a 999 asalariados	11		11		32		54	0,0		697
De 1000 a 4999 asalariados	0		1		10		11	0,0		396
De más de 4999 asalariados	1		0		4		5	0,0		71
	<u>T2</u>		<u>T2</u>		<u>T2</u>		<u>T3</u>			
<b>Total</b>	98.845	35,8	31.721	11,5	145.466	52,7	276.032	10,6		2.592.392

m: número de empresas

T1: Porcentaje de cada estrato de asalariados sobre el total de la Comunidad Valenciana y de España

T2: Porcentaje de empresas de cada provincia respecto de la Comunidad Valenciana

T3: Porcentaje de empresas de la Comunidad Valenciana sobre el total nacional

Fuente: Directorio Central de Empresas - INE

Si consideramos las firmas que poseen asalariados (131.977 firmas), el 85,9% (113.414) son pequeñas empresas -con menos de 10 trabajadores-, elevándose este porcentaje hasta el 98,3% en el caso de las pequeñas y medianas empresas -hasta 50 trabajadores-.

El número de empresas cuya plantilla supera los mil trabajadores asciende únicamente a 16, y entre éstas hay cinco empresas con más de cinco mil trabajadores. En Valencia se hallan el 87,5% de las grandes empresas (14 de las 16 existentes) mientras que si se consideran las empresas con más de cinco mil asalariados en esta provincia se sitúan cuatro de un total de cinco.

Este predominio de las pymes en el tejido empresarial es característica común en la economía valenciana y española, como demuestran la estructura definida por los porcentajes expuestos en el Cuadro I.2.14, no encontrándose tampoco diferencias significativas entre las tres provincias de nuestro territorio.

El análisis del número de empresas según su actividad principal, nos permite concluir que en la Comunidad Valenciana existe un alto grado de dispersión, siendo este muy similar al del conjunto del Estado.

Dentro de esta diversificación destacan en ambos territorios las empresas dedicadas al comercio (en torno al 20,9% en el minorista y al 8,2% en el comercio al por mayor), las de construcción (10,5%), hostelería (9,4%), y transporte (6,5%), no encontrándose ninguna otra actividad que supere el 4% de representatividad.

Si como hemos indicado anteriormente, las empresas valencianas representan el 10,6% del total del Estado, el análisis por actividad nos indica una mayor presencia en nuestra Comunidad, entre otras, de las empresas dedicadas a la captación, depuración y distribución de agua (representan el 23,0% del total del Estado), las de la industria de la confección y peletería (el 21,7%), las de fabricación de productos minerales no metálicos (18,3%) y el reciclaje (13,8%).

Por otro lado, si analizamos los datos expuestos en las columnas del cuadro I.2.14 que nos muestran la evolución registrada durante el año 2000 en las empresas de nuestra Comunidad, hay que destacar el notable incremento detectado en las firmas con actividades inmobiliarias (aumentan un 14,2%), en la fabricación de maquinaria de oficina, equipos informáticos, máquinas y material eléctrico (12,9%) y en las dedicadas a las actividades informáticas (12,2%).

Por último, si comparamos estas cifras con las contabilizadas para el conjunto del Estado podremos observar un comportamiento similar, siendo las

PANORAMA ECONÓMICO

firmas del reciclaje las que más se han incrementado (13,5%), seguido de las dedicadas a las actividades inmobiliarias (12,0%).

Cuadro I.2.17

**NÚMERO DE EMPRESAS POR ACTIVIDAD PRINCIPAL, 2000**

ACTIVIDAD	C. V.		España		CV / Esp.		T3	
	N	TI	N	TI	T2	CV	Esp.	
Extracción de minerales, crudos de petróleos y gas natural	258	0,1	2.816	0,1	9,2	3,2	3,9	
Ind. de productos alimenticios, bebidas y tabaco	2.505	0,9	33.174	1,3	7,6	-2,8	-2,2	
Ind. confección y peletería. Prep., curtido y acabado del cuero	7.459	2,7	34.347	1,3	21,7	3,5	0,4	
Ind.madera y corcho (exc.muebles); cestería y espartería; ind.papel	2.938	1,1	22.001	0,8	13,4	0,8	-1,3	
Edición, artes gráficas y reproducción de soportes grabados	1.941	0,7	21.847	0,8	8,9	4,3	3,1	
Ind. química, refinó de petróleo, trat. de combustiones nucleares	660	0,2	4.659	0,2	14,2	-0,6	0,8	
Fabricación de prod. minerales no metálicos, caucho y mat. plásticas	3.392	1,2	18.584	0,7	18,3	1,0	0,7	
Metalurgia	170	0,1	1.825	0,1	9,3	0,6	-0,4	
Fabricación de prod. metálicos, excepto maquinaria y equipo	3.807	1,4	41.069	1,6	9,3	4,4	2,6	
Ind. de la construcción de maquinaria y equipo mecánico	1.711	0,6	13.947	0,5	12,3	4,6	3,5	
Fabric. de máq. de oficina, eq. informáticos, maq. y mat. eléctrico	525	0,2	5.161	0,2	10,2	12,9	3,6	
Fabric. eq. e instr. médico-quirúrgicos, de precisión, óptica y relojería	575	0,2	5.405	0,2	10,6	5,1	0,7	
Fabricación de material de transporte	359	0,1	4.565	0,2	7,9	3,8	2,0	
Fabricación de muebles; otras industrias manufactureras	4.062	1,5	27.885	1,1	14,6	2,5	1,5	
Reciclaje	22	0,0	160	0,0	13,8	0,0	13,5	
Prod. y distribución de energía eléctrica, gas, vapor y agua caliente	117	0,0	1.468	0,1	8,0	-1,7	7,2	
Captación, depuración y distribución de agua	299	0,1	1.302	0,1	23,0	3,1	4,5	
Construcción	29.073	10,5	292.395	11,3	9,9	7,8	7,7	
Venta y rep. de vehíc. de motor, venta al por menor de combustible	7.670	2,8	71.702	2,8	10,7	2,6	2,1	
Comercio al por mayor e intermediarios del comer.(exc.vehíc. motor)	22.752	8,2	190.068	7,3	12,0	2,5	1,4	
Comercio al por menor (exc.vehíc. del motor); rep. de enseres dom.	57.664	20,9	529.150	20,4	10,9	0,8	0,1	
Hostelería	26.073	9,4	261.316	10,1	10,0	1,6	2,3	
Transporte terrestre; transp. por tuberías; marítimo; aéreo y espacial	17.954	6,5	202.514	7,8	8,9	0,8	-0,3	
Actividades anexas a los transportes; activ. de agencias de viajes	1.741	0,6	18.310	0,7	9,5	7,3	4,1	
Correos y telecomunicaciones	460	0,2	5.563	0,2	8,3	6,0	2,6	
Intermediación financiera, seg. y planes de pensiones (exc. S.S.O.)	4.868	1,8	43.174	1,7	11,3	8,8	7,6	
Actividades inmobiliarias	9.600	3,5	79.965	3,1	12,0	14,2	12,0	
Alquiler maq. y eq. sin operario, de efectos person. y enseres dom.	2.228	0,8	19.662	0,8	11,3	6,1	6,6	
Actividades informáticas	1.549	0,6	18.064	0,7	8,6	12,2	7,1	
Investigación y desarrollo	1.486	0,5	12.453	0,5	11,9	-5,2	1,3	
Otras actividades empresariales	32.020	11,6	330.117	12,7	9,7	6,2	5,0	
Educación	4.711	1,7	44.706	1,7	10,5	4,2	5,2	
Activ. sanit. y veterinarias, serv. sociales; act. saneamiento público	10.403	3,8	99.254	3,8	10,5	0,8	3,3	
Activ. recreativas, culturales y deportivas; act. asociativas	6.231	2,3	62.676	2,4	9,9	4,8	8,5	
Actividades diversas de servicios personales	8.749	3,2	74.088	2,9	11,8	3,5	3,3	
(Actividades no determinadas)	-	-	-	-	-	-	-	
<b>Total</b>	<b>276.032</b>	<b>100</b>	<b>2.595.392</b>	<b>100</b>	<b>10,6</b>	<b>3,5</b>	<b>3,0</b>	

T1: Porcentaje de cada tipo de actividad sobre el total.

T2: Porcentaje que representa el número de empresas de la C.V. sobre el total del Estado, por actividad.

T3: Variación porcentual del número de empresas de la C.V. y de España entre el año 1999 y 2000, por actividad.

Fuente: Directorio Central de Empresas - INE / Elaboración propia.

### ***Economía Social***

Como recoge el Libro Blanco de la Economía Social en la Comunidad Valenciana, ésta ha mostrado una considerable capacidad de generación de actividad y empleo, tanto en momentos de crisis económica como en épocas de reactivación.

En este sentido, altos mandatarios de la UE reunidos en la ciudad francesa de Tours en noviembre del año 2000 redactaron una Declaración en la que se reconoce el papel de la economía social en la cohesión europea y solicitaban relanzar los trabajos sobre el Estatuto Europeo de Cooperativas, Mutualidades y Asociaciones y sobre el Libro Blanco de la Economía Social.

Por su parte, el Parlamento Europeo, los días 23 y 24 de octubre del año 2000, solicitó que la Comisión reforzara la Agenda de Política Social a través de un plan de acción para el desarrollo de la economía social, el empleo local y el sector servicios para contribuir, entre otros objetivos, a la creación de más y nuevos empleos.

Como tradicionalmente ha ocurrido, la Comunidad Valenciana es una de las autonomías con mayor presencia de la economía social en su estructura empresarial, junto con Andalucía y Cataluña.

Si nos centramos en las Sociedades Cooperativa en situación de alta en la Seguridad Social a la conclusión del año 2000, en nuestra Comunidad había 2.678 centros, el 11,7% del conjunto de España, por detrás de Andalucía (25,5%) y Cataluña (18,9%). Por provincias Valencia posee 1.585 centros, seguida de Alicante y Castellón con 667 y 426 centros, respectivamente.

En cuanto a las Sociedades Laborales, la diferencia entre el número de centros de las distintas Comunidades es mucho menor, siendo Madrid con 2.034 centros la que mayor porcentaje representa sobre el total de España (13,9%). La Comunidad Valenciana posee 1.437 centros, lo que supone el 9,8% de España, siendo Valencia la más representativa (54,9% de la Comunidad) seguida de Alicante (29,6%) y Castellón (15,5%).

PANORAMA ECONÓMICO

Cuadro I.2.18

**ENTIDADES DE LA ECONOMÍA SOCIAL ESPAÑOLA CLASIFICADAS POR SECTORES INSTITUCIONALES**

SECTOR INSTITUCIONAL DE LA ECONOMÍA SOCIAL ESPAÑOLA		ORGANIZACIONES MICROECONÓMICAS
M E R C A D O	Empresas no financieras	<ul style="list-style-type: none"> <li>- Cooperativas (Cooperativas de trabajo asociado, de consumidores, agrarias, enseñanza, mar, transportes, viviendas, sociales, sanitarias, etc.</li> <li>- Sociedades Laborales</li> <li>- Sociedades Agrarias de Transformación</li> <li>- Empresas mercantiles no financieras controladas por la Economía Social y otros productores de mercados privados.</li> </ul>
	Instituciones de crédito	<ul style="list-style-type: none"> <li>- Cooperativas de Crédito (Cajas Rurales y Cajas Laborales y Populares)</li> <li>- Secciones de Crédito de las Cooperativas</li> <li>- Cajas de Ahorro de determinadas Comunidades Autónomas</li> </ul>
	Empresas de seguros	<ul style="list-style-type: none"> <li>- Mútuas de Seguros</li> <li>- Mutualidades de Previsión Social Cooperativas de Seguros</li> </ul>
N O  M E R C A D O	INSTITUCIONES SIN FINES DE LUCRO AL SERVICIO DE LOS HOGARES (ISFLSH) (producción de servicios no destinados a la venta)	<ul style="list-style-type: none"> <li>- Asociaciones</li> <li>- Fundaciones</li> <li>- Instituciones religiosas, partidos políticos, sindicatos</li> </ul>

Fuente: Memoria 1998 de la Confederación Empresarial Española de la Economía Social

En la Comunidad Valenciana, el número total de trabajadores que se recogen en la economía social es de 48.739, de los que un total de 40.352 corresponden a sociedades cooperativas y el resto, 8.387 trabajadores, corresponden a sociedades laborales. En España, los ocupados en la economía social ascienden a 353.933 personas, de los cuales 269.063 lo están en sociedades cooperativas (76,02%) y 84.870 trabajan en sociedades laborales, es decir, un 23,98%. Como se desprende de estas cifras, el 13,8% de los trabajadores de la

## MEMORIA 2000

economía social española pertenecen a nuestra Comunidad, porcentaje que se sitúa en el 15,0% en el caso de las sociedades cooperativas y en el 9,9% en las sociedades laborales.

Cuadro I.2.19

**NÚMERO DE CENTROS DE COTIZACIÓN Y SUS TRABAJADORES DE SOCIEDADES COOPERATIVAS Y SOCIEDADES LABORALES, 2000**

	Sociedades Cooperativas				Sociedades Laborales			
	Nº Centros	TI	Trabajadores	TI	Nº Centros	TI	Trabajadores	TI
Andalucía	5.865	25,5	48.886	18,2	1.993	13,6	10.500	12,4
Aragón	780	3,4	7.654	2,8	600	4,1	3.220	3,8
Asturias	327	1,4	3.530	1,3	413	2,8	2.401	2,8
Baleares	156	0,7	2.053	0,8	167	1,1	855	1,0
Canarias	579	2,5	7.415	2,8	656	4,5	2.800	3,3
Cantabria	102	0,4	1.086	0,4	115	0,8	915	1,1
Castilla-La Mancha	1.522	6,6	13.199	4,9	1.317	9,0	7.295	8,6
Castilla y León	1.283	5,6	11.774	4,4	761	5,2	3.219	3,8
Cataluña	4.339	18,9	43.596	16,2	1.577	10,8	9.640	11,4
<b>Comunidad Valenciana</b>	<b>2.678</b>	<b>11,7</b>	<b>40.352</b>	<b>15,0</b>	<b>1.437</b>	<b>9,8</b>	<b>8.387</b>	<b>9,9</b>
Extremadura	954	4,2	7.274	2,7	429	2,9	1.845	2,2
Galicia	907	3,9	9.211	3,4	692	4,7	3.198	3,8
Madrid	954	4,2	10.271	3,8	2.034	13,9	9.383	11,1
Murcia	1.056	4,6	10.753	4,0	712	4,9	3.794	4,5
Navarra	309	1,3	4.616	1,7	445	3,0	3.764	4,4
País Vasco	907	3,9	44.970	16,7	1.177	8,1	13.146	15,5
Rioja (La)	179	0,8	1.934	0,7	67	0,5	410	0,5
Ceuta y Melilla	70	0,3	489	0,2	22	0,2	98	0,1
<b>Total España</b>	<b>22.967</b>	<b>100</b>	<b>269.063</b>	<b>100</b>	<b>14.614</b>	<b>100</b>	<b>84.870</b>	<b>100</b>
<b>Total C. Valenciana</b>	<b>2.678</b>	<b>11,7</b>	<b>40.352</b>	<b>15,0</b>	<b>1.437</b>	<b>9,8</b>	<b>8.387</b>	<b>9,9</b>
Alicante	667	24,9	9.067	22,5	425	29,6	2.454	29,3
Castellón	426	15,9	7.203	17,9	223	15,5	919	11,0
Valencia	1.585	59,2	24.082	59,7	789	54,9	5.014	59,8

TI: Porcentaje que representa cada provincia respecto a la C. Valenciana, y de cada CC.AA. sobre España (%)

Fuente: Ministerio de Trabajo y Asuntos Sociales / Elaboración Propia

Por actividades, el sector que más centros posee en España es la industria manufacturera (5.389), seguido de comercio y hostelería (4.873), representando el 23,5 y 21,2%, respectivamente, del total nacional. En nuestra Comunidad los sectores que más centros poseen son los mismos que en el territorio nacional, representado entre ambos más de la mitad del total de centros existentes en la Comunidad Valenciana.



Cuadro I.2.20

**ECONOMÍA SOCIAL N° DE TRABAJADORES Y DE CENTROS DE COTIZACIÓN POR ACTIVIDADES, 2000**

	Alicante			Castellón			Valencia			C. Valenciana			España							
	Trabajadores		%	Trabajadores		%	Trabajadores		%	Trabajadores		%	Trabajadores		%					
	N° Centros	m		N° Centros	m		N° Centros	m		N° Centros	m		N° Centros	m						
Agricultura, gan., caza, silvicultura y pesca	135	20,2	652	11,2	132	31,0	724	10,4	264	16,7	1.335	6,5	531	19,8	2.711	8,1	4.553	19,8	24.452	12,0
Industrias extractivas	0	0,0	0	0,0	0	0,0	0	0,0	0	0,0	0	0,0	0	0,0	0	0,0	17	0,1	418	0,2
Industrias manufactureras	130	19,5	881	15,1	34	8,0	328	4,7	366	23,1	2.806	13,7	530	19,8	4.015	12,1	5.389	23,5	45.315	22,2
Prod. y distrib.energía electr., gas y agua	13	1,9	60	1,0	15	3,5	52	0,7	43	2,7	161	0,8	71	2,7	273	0,8	98	0,4	400	0,2
Construcción	87	13,0	438	7,5	15	3,5	85	1,2	159	10,0	939	4,6	261	9,7	1.462	4,4	2.610	11,4	15.377	7,5
Comercio y hostelería	166	24,9	1.868	32,1	138	32,4	4.212	60,5	390	24,6	9.328	45,5	694	25,9	15.408	46,3	4.873	21,2	56.532	27,6
Transporte, Almacen. y comunicaciones	16	2,4	87	1,5	14	3,3	72	1,0	71	4,5	556	2,7	101	3,8	715	2,1	1.006	4,4	5.329	2,6
Intermediación financiera	15	2,2	719	12,3	25	5,9	684	9,8	34	2,1	1.678	8,2	74	2,8	3.081	9,3	260	1,1	13.661	6,7
Activ.inmobiliarias y de alquiler, serv.empres.	48	7,2	335	5,7	23	5,4	440	6,3	103	6,5	1.542	7,5	174	6,5	2.317	7,0	1.351	5,9	10.840	5,3
Educ.Activ. sanitarias, veterin. y sociales	57	8,5	788	13,5	30	7,0	360	5,2	155	9,8	2.155	10,5	242	9,0	3.303	9,9	2.810	12,2	32.166	15,7
<b>Total</b>	667	100	5.828	100	426	100	6.957	100	1.585	100	20.500	100	2.678	100	33.285	100	22.967	100	204.490	100

m: número de centros o de trabajadores

Fuente: Ministerio de Trabajo y Asuntos Sociales / Elaboración Propia.

MEMORIA 2000

Por provincias, Valencia es la que más centros posee en todos los sectores, destacando tanto la industria manufacturera, como el comercio y la hostelería (366 y 390 respectivamente), seguido de Alicante con 135 en el sector de la agricultura y 166 centros en el sector del comercio y la hostelería. En Castellón los sectores que más centros poseen son el comercio y hostelería (138 centros) y la agricultura con 132 centros.

El número de empleados sigue una tendencia similar al número de centros, siendo la industria manufacturera y el sector comercio y hostelería los más representativos. En España están ocupados en estos sectores 45.315 y 56.532 personas respectivamente, significando el 28,8% del total nacional entre ambos. En la Comunidad Valenciana los empleados en el sector comercio y hostelería son 15.408 (46,3% del total de la Comunidad) seguido de la industria manufacturera con un total de 4.015 trabajadores (12,1%).

Cuadro I.2.21

**POBLACIÓN OCUPADA EN LA ECONOMÍA SOCIAL RESPECTO AL TOTAL  
POR SECTORES Y COMUNIDADES AUTÓNOMAS, 2000**

Datos en tanto por mil

	Agrario	Industria	Construcción	Servicios	Total
Andalucía	36,1	60,4	25,3	19,1	27,1
Aragón	24,2	27,1	26,5	21,4	23,7
Asturias	8,2	22,3	16,3	18,1	17,8
Baleares	18,8	8,5	5,7	9,8	9,2
Canarias	24,8	24,7	16,5	14,8	16,4
Cantabria	3,0	19,6	6,3	10,0	11,0
Castilla-La Mancha	32,8	69,6	38,6	21,9	34,6
Castilla y León	30,8	30,0	11,7	12,0	17,4
Cataluña	29,3	19,0	30,0	20,7	21,3
<b>Comunidad Valenciana</b>	<b>42,1</b>	<b>25,5</b>	<b>24,2</b>	<b>33,6</b>	30,9
Extremadura	30,2	57,9	24,1	20,7	26,5
Galicia	5,3	29,5	9,7	9,8	12,6
Madrid	30,3	9,5	13,2	8,9	9,5
Murcia	24,9	48,3	51,0	29,4	34,9
Navarra	37,3	49,8	49,3	29,5	37,9
País Vasco	33,2	137,0	41,1	47,7	72,4
Rioja (La)	20,9	38,7	7,1	19,1	23,9
Ceuta y Melilla	0,0	28,4	15,0	12,2	13,1
<b>Total España</b>	<b>26,6</b>	<b>37,6</b>	<b>23,3</b>	<b>19,8</b>	<b>24,2</b>

Fuente: Ministerio de Trabajo y Asuntos Sociales.

## PANORAMA ECONÓMICO

Conviene destacar la gran cantidad de ocupados en el sector comercio y hostelería en las tres provincias, habiendo en Valencia 9.328 empleados, seguida de Castellón con 4.212 y Alicante 1.868, siendo Castellón la que mayor porcentaje representa respecto al total de su provincia, un 60,5%.

En cuanto a la población ocupada de la economía social (ver Cuadro I.2.21) respecto al total de la población ocupada, España representa el 24,2 por mil. En la Comunidad Valenciana esta ratio representa el 30,9 por mil de la población ocupada, únicamente superada por el País Vasco (72,4 por mil) y Navarra (37,9 por mil).

Por sectores, el agrario y los servicio, son los más representativos en nuestra Comunidad con un 42,1 y 33,6 por mil respectivamente, superando ambos la media nacional situada en 26,6 y 19,8 por mil en estos mismos sectores. En la industria, ocurre lo contrario, siendo este porcentaje del 25,5 por mil, 12,1 puntos por debajo de la media nacional. Por último, el sector de la construcción representa el 24,2 por mil de la población ocupada total, siendo similar al valor nacional.

### *Aperturas de centros de trabajo*

En el año 2000 se ha registrado un significativo incremento de las comunicaciones de aperturas de centros de trabajo, superior al avance contabilizado en el año anterior.

Concretamente, el número total de aperturas de centros de trabajo en la Comunidad Valenciana durante el año 2000 ascendió a 20.114, lo que supone 1.456 comunicaciones de apertura más que las registradas el año anterior. En términos porcentuales, el avance registrado durante el año ha sido del 7,8%, mientras que en 1999 fue tan solo del 6,6%.

*Cuadro I.2.22*

#### **APERTURAS DE CENTROS DE TRABAJO EN LA COMUNIDAD VALENCIANA**

Periodo 1995-2000

	1995	1996	1997	1998	1999	2000	99/00
Alicante	6.140	6.305	6.429	6.787	7.348	7.897	7,5
Castellón	2.520	2.271	2.334	2.649	2.711	3.153	16,3
Valencia	7.684	7.377	7.372	8.068	8.599	9.064	5,4
<b>Comunidad Valenciana</b>	<b>16.344</b>	<b>15.953</b>	<b>16.135</b>	<b>17.504</b>	<b>18.658</b>	<b>20.114</b>	<b>7,8</b>

Fuente: Dirección General de Trabajo y Seguridad Laboral. Conselleria de Economía, Hacienda y Empleo.

Por provincias, Alicante ha incrementado un 7,5% las aperturas de centros de trabajo, hasta registrar un total de 7.897. En Castellón se han realizado 3.153 aperturas, registrando el mayor incremento porcentual (16,3%). Por último, Valencia es la que más comunicaciones contabiliza con 9.064 aperturas, un 5,4% más que en 1999.

Estas aperturas de centros han generado un empleo cifrado en 88.412 personas en el conjunto de la Comunidad Valenciana, con la siguiente distribución por provincias: Valencia 42.455 empleados, seguido de Alicante con 33.751 y Castellón con 12.206.

### ***Suspensión de pagos y quiebras***

Según los datos aportados al INE por los Juzgados de Primera Instancia e Instrucción, en el año 2000 se presentaron en la Comunidad Valenciana 29 suspensiones de pagos, seis puntos menos que en el ejercicio anterior. Por provincias, vuelve a ser Valencia la que más suspensiones registra con 13, incrementando significativamente la proporción respecto al total.

En Alicante se han contabilizado 11 suspensiones, tres más que las presentadas en 1999. Por su parte, Castellón ha reducido en más de la mitad el número de suspensiones al haberse presentado en el año 2000 un total de 5 frente a las 11 del año anterior.

*Cuadro I.2.23*

#### **SUSPENSIONES DE PAGOS POR PROVINCIAS Y C. VALENCIANA, 1999-2000**

	1999				2000			
	Alicante	Castellón	Valencia	C.V.	Alicante	Castellón	Valencia	C.V.
Enero	1	1	0	2	2	0	0	2
Febrero	0	0	1	1	1	1	1	3
Marzo	2	3	0	5	1	0	0	1
Abril	0	0	0	0	1	1	0	2
Mayo	0	1	2	3	0	1	1	2
Junio	2	1	2	5	1	1	4	6
Julio	0	0	0	0	0	0	3	3
Agosto	0	0	0	0	0	0	0	0
Septiembre	0	3	3	6	3	0	1	4
Octubre	1	1	3	5	1	0	1	2
Noviembre	0	0	2	2	1	1	1	3
Diciembre	2	1	3	6	0	0	1	1
<b>Total</b>	<b>8</b>	<b>11</b>	<b>16</b>	<b>35</b>	<b>11</b>	<b>5</b>	<b>13</b>	<b>29</b>

Fuente: INE

PANORAMA ECONÓMICO

Respecto a las quiebras declaradas en nuestra Comunidad se ha producido un aumento respecto a 1999. Concretamente, en el año 2000 se han declarado 45 quiebras, 1 más que en el año precedente.

Valencia ha registrado 28 declaraciones de quiebra, seis más que en el año anterior, Castellón ha pasado de 5 a 9, mientras que en Alicante se han reducido considerablemente, pasando de las 18 registradas en 1999 a las 8 del año 2000.

Cuadro I.2.24

**DECLARACIONES DE QUIEBRA POR PROVINCIAS Y C.VALENCIANA, 1999-2000**

	1999				2000			
	Alicante	Castellón	Valencia	C.V.	Alicante	Castellón	Valencia	C.V.
Enero	1	0	0	1	0	1	3	4
Febrero	1	2	3	6	0	0	0	0
Marzo	0	0	0	0	3	0	5	8
Abril	2	0	2	4	0	0	2	2
Mayo	2	0	1	3	1	1	2	4
Junio	2	0	3	5	2	1	3	6
Julio	0	0	4	4	0	1	5	6
Agosto	0	1	0	1	0	0	0	0
Septiembre	2	0	3	5	0	2	2	4
Octubre	3	0	2	5	0	0	2	2
Noviembre	3	0	2	5	1	0	2	3
Diciembre	2	2	2	6	1	3	2	6
<b>Total</b>	<b>18</b>	<b>5</b>	<b>22</b>	<b>44</b>	<b>8</b>	<b>9</b>	<b>28</b>	<b>45</b>

Fuente: INE

**2.3. EL EMPLEO EN LA COMUNIDAD VALENCIANA**

El dinamismo mostrado por la economía valenciana en el año 2000 ha permitido continuar con la tendencia de reducción del desempleo iniciada en el primer semestre de 1994. La tasa de paro de la Comunidad Valenciana se ha situado en el último trimestre de 2000 en el 11,3%, tras conseguir reducir en 2,1 puntos el dato obtenido en el mismo periodo del año anterior.

Como se observa en el Gráfico I.2.26 desde el tercer trimestre de 1997 hasta la actualidad, la tasa de paro de nuestra Comunidad se ha mantenido por debajo de la registrada en el conjunto del Estado, hasta marcar en el último trimestre del año 2000 una diferencia de 2,3 puntos respecto al 13,6%

contabilizado en España, donde la reducción respecto a la tasa obtenida en 1999 ha sido de 1,8 puntos.

Gráfico I.2.26



Fuente: EPA. INE

Gráfico I.2.27

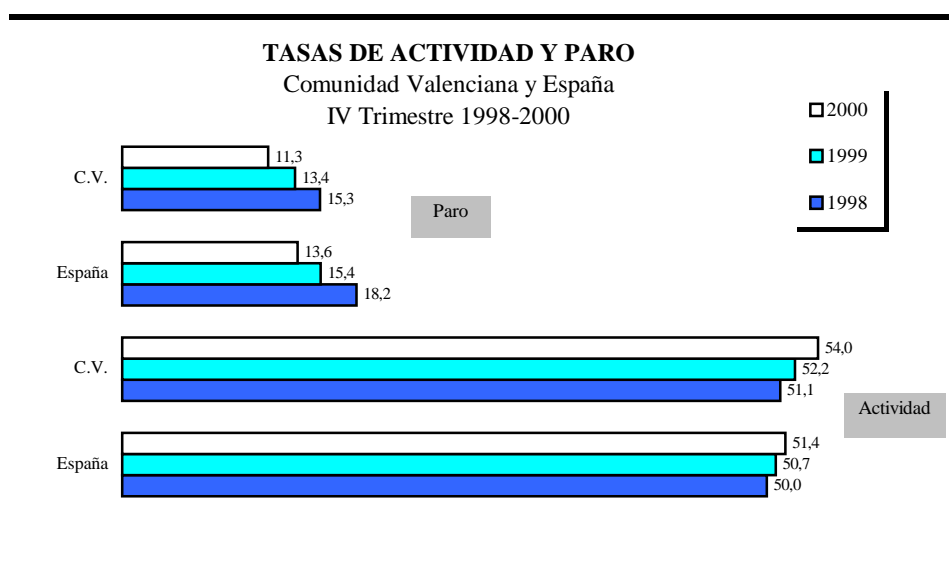

Fuente: EPA. INE.

PANORAMA ECONÓMICO

Respecto a las tasas de paro registradas en el resto de autonomías, la Comunidad Valenciana se sitúa en un término medio. Las menores tasas se han registrado en Navarra (5,7%), Baleares (7,1%), Aragón (7,2%), La Rioja (7,3%) y Cataluña (8,7%) mientras que en el extremo opuesto se encuentran las autonomías andaluza y extremeña, donde se registran tasas superiores al 23%.

La tasa de actividad de la Comunidad Valenciana se ha establecido en este periodo en el 54,0%, superior en 1,8 puntos a la registrada una año antes. La economía valenciana ha mantenido tradicionalmente una mayor tasa de actividad respecto al conjunto de España, cifrándose este diferencial en 2,6 puntos en el año 2000, cuando en 1999 éste era de 1,5 puntos y de 1,1 puntos en 1998 (ver Gráfico I.2.27).

Un análisis más detallado de las principales variables del mercado de trabajo se recogen en el apartado primero del segundo capítulo de esta Memoria.

Cuadro I.2.25

**TASA DE PARO POR COMUNIDADES AUTÓNOMAS**

Cuarto Trimestre 1999-2000

	1999	2000
Andalucía	26,8	23,1
Aragón	8,1	7,2
Asturias	18,2	16,4
Baleares	7,5	7,1
Canarias	14,1	12,1
Cantabria	14,8	14,0
Castilla-La Mancha	14,6	12,7
Castilla y León	14,6	13,3
Cataluña	10,1	8,7
<b>Comunidad Valenciana</b>	<b>13,4</b>	<b>11,3</b>
Extremadura	24,3	23,2
Galicia	16,1	14,3
Madrid	12,2	11,6
Murcia	13,2	12,7
Navarra	7,2	5,7
País Vasco	13,6	12,1
La Rioja	8,9	7,3
Ceuta-Melilla	26,1	22,9
<b>España</b>	<b>15,4</b>	<b>13,6</b>

Fuente: EPA. INE.

Gráfico I.2.28

**TASAS DE ACTIVIDAD Y PARO**  
Por provincias de la C. Valenciana  
IV Trimestre 1998-2000

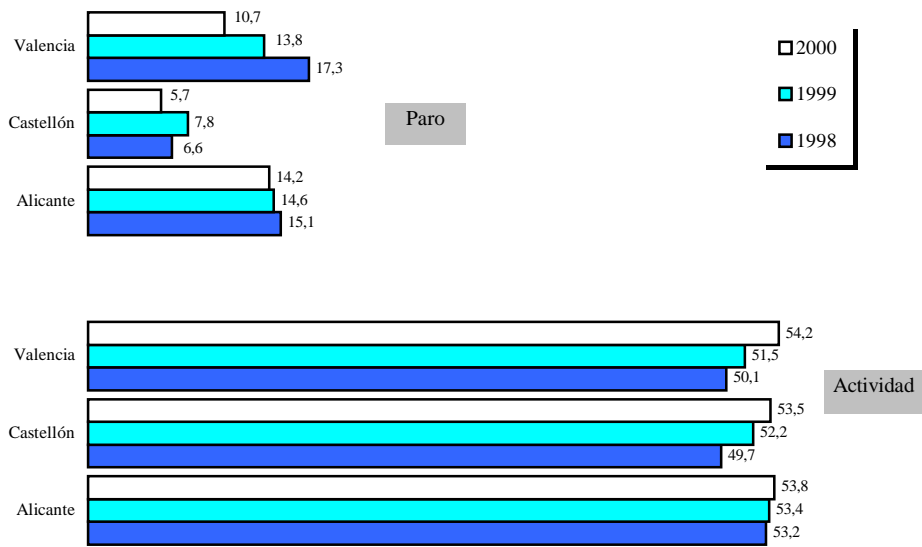

Fuente: EPA. INE.