

3. SANIDAD

3.1. ATENCIÓN PRIMARIA

3.1.1. Cobertura poblacional del nuevo modelo de Atención Primaria

Los servicios de atención primaria suponen el dispositivo más cercano a los ciudadanos para atender sus necesidades de salud, constituyendo el primer nivel de cuidados. Pero la atención primaria de salud no sólo implica un nivel asistencial, sino que hay una serie de elementos avalados por la OMS, que han de caracterizar a la atención primaria tales como el trabajo en equipo de los profesionales, la coordinación intersectorial, el mayor énfasis en las actividades de prevención de la enfermedad y promoción de la salud, así como la profundización en la gestión que haga viable la dotación de suficiencia presupuestaria en los centros de salud.

La estructura de la atención primaria en áreas de salud que ha permitido la desconcentración y descentralización administrativa, ha sido un paso importante en la gestión del sistema que ha hecho coincidir el ámbito territorial de organización y actuación de atención primaria y asistencia especializada.

En 1998 se han aperturado nueve centros de salud y dos consultorios auxiliares a lo largo de la Comunidad Valenciana, ascendiendo el número de Centros de Salud a 180 y los consultorios a 578. No obstante, debe continuar el esfuerzo para completar la red de centros en las 20 áreas de salud que configuran el Mapa Sanitario de la Comunidad Valenciana.

Cuadro III.3.1

CENTROS DE SALUD PUESTOS EN FUNCIONAMIENTO DURANTE 1998

| Área | Zona | Centro de Salud |
|------|------|-------------------------------------|
| 01 | 03 | C.S. FORCALL |
| 01 | 07 | C.S. VINARAZ |
| 05 | 02 | C.S. BENAGUACIL |
| 05 | 12 | C.S. POBLA DE VALLBONA |
| 11 | 01 | C.A. / PILES |
| 12 | 03 | C.S. DENIA |
| 13 | 01 | C.S. ALBAIDA |
| 13 | 02 | C.S. L'ALCUDIA DE Crespins |
| 13 | 04 | C.S. BOCAIRENT |
| 13 | 11 | C.S. MOIXENT |
| 18 | 02 | C.A. / ALLI-SAN GABRIEL (Municipal) |

Fuente: Dirección General de Atención Primaria y Farmacia. Conselleria de Sanidad. (C.A.: Consultorio Auxiliar)

MEMORIA 1998

Según los datos facilitados por la Conselleria de Sanidad, en 1998 la población cubierta por el nuevo modelo ascendía al 75,3%, el mismo porcentaje que corresponde a la provincia de Valencia. Por su parte, Castellón tenía el mayor porcentaje de cobertura con un 78,3%, mientras que Alicante se quedaba en el 74,2%.

Cuadro III.3.2

POBLACIÓN CUBIERTA POR EL NUEVO MODELO DE ATENCIÓN PRIMARIA POR PROVINCIAS

| | Población Total | Población Cubierta | (%) Cobertura |
|-----------------------------|------------------|--------------------|---------------|
| Alicante | 1.292.563 | 959.338 | 74,22 |
| Castellón | 446.275 | 349.534 | 78,32 |
| Valencia | 2.118.396 | 1.594.964 | 75,29 |
| Comunidad Valenciana | 3.857.234 | 2.903.836 | 75,28 |

Fuente: Dirección General de Atención Primaria y Farmacia. Conselleria de Sanidad

El total de profesionales en Atención Primaria ascendía a 8.789, distribuidos por categorías profesionales según se recoge en el Cuadro III.3.3 y en el Anexo I.

Cuadro III.3.3

PLANTILLA ATENCIÓN PRIMARIA

| CATEGORÍA PROFESIONAL | 1998 |
|----------------------------|--------------|
| Médicos | 2.343 |
| Pediatras | 585 |
| Personal de enfermería | 2.316 |
| Matronas | 251 |
| Trabajadores sociales | 96 |
| Fisioterapeutas | 89 |
| Auxiliares de enfermería | 452 |
| Auxiliares administrativos | 1.095 |
| Celadores | 752 |
| Otros | 810 |
| TOTAL | 8.789 |

Fuente: Dirección General de Atención Primaria y Farmacia. Conselleria de Sanidad

NIVELES Y CONDICIONES DE VIDA

Cuadro III.3.4

POBLACIÓN CUBIERTA POR EL NUEVO MODELO DE ATENCIÓN PRIMARIA

| NUEVO MODELO | Poblac. Cubierta | % Cob. | NUEVO MODELO | Poblac. Cubierta | % Cob. |
|--------------------------|---------------------|---------------|--------------------------|---------------------|--------------|
| Población Area 01 | 66.223 | | Población Area 04 | 282.686 | |
| AREA 01 | 66.223 | 100,00 | AREA 04 | 167.704 | 59,33 |
| CS Alcalà de Xivert | 5.535 | 8,36 | CS Massamagrell | 16.683 | 5,90 |
| CS Benicarló | 23.612 | 35,66 | CS Meliana | 9.149 | 3,24 |
| EAP Forcall | 2.309 | 3,49 | CS Museros | 8.712 | 3,08 |
| CS Morella | 3.108 | 4,69 | CS Val.-Benimaclet | 33.783 | 11,95 |
| CS San Mateo | 5.444 | 8,22 | CS Val.-Malvarrosa | 17.323 | 6,13 |
| CS Traiguera | 6.189 | 9,35 | CS Val.-Nazaret | 8.622 | 3,05 |
| CS Vinarós | 20.026 | 30,24 | CS Val.-Trafalgar | 16.656 | 5,89 |
| | | | CS Val.-Rep.Argentina | 18.588 | 6,58 |
| | | | CS Val.-Salvador Pau | 38.188 | 13,51 |
| Población Area 02 | 349.318 | | | | |
| AREA 02 | 252.577 | 72,31 | Población Area 05 | 216.005 | |
| EAP Adzaneta | 2.552 | 0,73 | AREA 05 | 183.420 | 84,91 |
| EAP Albocàcer | 5.111 | 1,46 | CS Ademuz | 3.212 | 1,49 |
| CS Alcora | 11.025 | 3,16 | EAP Benaguasil | 8.718 | 4,04 |
| CS Almassora | 19.948 | 5,71 | CS Benimamet | 13.817 | 6,40 |
| CS Artana | 2.882 | 0,83 | CS Bétera | 12.646 | 5,85 |
| CS Benicassim | 8.996 | 2,58 | CS Burjassot I y II | 34.665 | 16,05 |
| EAP Benlloch | 3.130 | 0,90 | CS Chelva | 3.856 | 1,79 |
| CS Betxi | 5.285 | 1,51 | CS Godella-Rocafort | 13.661 | 6,32 |
| CS Borriana | 29.286 | 8,38 | CS Llíria | 21.189 | 9,81 |
| CS Castelló-Casalduch | 15.162 | 4,34 | CS L'ElIANA | 9.721 | 4,50 |
| CS Castelló-C.Useres | 11.934 | 3,42 | CS Paterna | 37.504 | 17,36 |
| CS Castelló-S.Agustín | 7.842 | 2,24 | EAP Pedralba | 3.484 | 1,61 |
| Cuevas de Vinromà | 2.573 | 0,74 | EAP Poblà Vallbona | 8.004 | 3,71 |
| EAP Lucena del Cid | 2.986 | 0,85 | EAP Titaguas | 2.543 | 1,18 |
| EAP Montanejos | 1.416 | 0,41 | CS Vilamarxant | 4.754 | 2,20 |
| CS Nules | 18.555 | 5,31 | CS Villar del Arzobispo | 5.646 | 2,61 |
| CS Onda | 20.251 | 5,80 | | | |
| EAP Tales | 2.078 | 0,59 | Población Area 06 | 289.381 | |
| CS Torreblanca | 4.613 | 1,32 | AREA 06 | 228.741 | 79,04 |
| EAP Vall d'Alba | 6.903 | 1,98 | CS Buñol | 12.832 | 4,43 |
| CS Vall d'Uxó | 28.756 | 8,23 | CS Cheste | 6.717 | 2,32 |
| CS Vila-Real | 37.927 | 10,86 | CS Chiva | 7.481 | 2,59 |
| EAP Villafranca del Cid | 3.366 | 0,96 | CS Manises | 24.530 | 8,48 |
| | | | CS Mislata | 38.912 | 13,45 |
| Población Area 03 | 120.404 | | CS Quart de Poblet | 23.721 | 8,20 |
| AREA 03 | 120.404 | 100,00 | CS Turis | 6.117 | 2,11 |
| CS Almenara | 8.122 | 6,75 | CS Val.-Economista Gay | 26.900 | 9,30 |
| CS El Puig | 6.428 | 5,34 | CS Val.-M. Merenciano | 19.242 | 6,65 |
| CS Puzol | 12.514 | 10,39 | CS Val. Salvador Allende | 29.863 | 10,32 |
| CS Estivella | 5.163 | 4,29 | CS Val.-Trinitat | 32.426 | 11,21 |
| EAP Faura | 7.858 | 6,53 | | | |
| CS Puerto Sagunto | 36.704 | 30,48 | | | |
| CS Sagunto | 21.003 | 17,44 | | | |
| CS Soneja | 2.680 | 2,23 | | | |
| CS Segorbe | 14.058 | 11,68 | | | |
| EAP Viver | 5.874 | 4,88 | | | |

MEMORIA 1998

| NUEVO MODELO | Poblac. Cubierta | % Cob. | NUEVO MODELO | Poblac. Cubierta | % Cob. |
|---------------------------|---------------------|--------------|------------------------------|---------------------|---------------|
| Población Area 07 | 48.691 | | Población Area 10 | 230.224 | |
| AREA 07 | 29.508 | 60,60 | AREA 10 | 220.450 | 95,75 |
| EAP Ayora | 6.750 | 13,86 | CS Alberic | 14.829 | 6,44 |
| EAP Caudete | 5.703 | 11,71 | CS Algemesí | 28.861 | 12,54 |
| EAP Cofrentes | 3.771 | 7,74 | CS Alginet | 11.645 | 5,06 |
| CS Utiel | 13.284 | 27,28 | CS Almussafes | 6.360 | 2,76 |
| | | | CS Alzira I | 44.841 | 19,48 |
| | | | CS L'Alcudia | 10.024 | 4,35 |
| | | | CS Benifaíó | 11.912 | 5,17 |
| | | | CS Carcaixent | 20.208 | 8,78 |
| | | | CS Carlet | 15.877 | 6,90 |
| | | | CS Cullera | 21.848 | 9,49 |
| | | | CS Guadasuar | 5.387 | 2,34 |
| | | | CS Sueca | 28.658 | 12,45 |
| Población Area 08 | 326.633 | | Población Area 11 | 136.397 | |
| AREA 08 | 203.206 | 62,21 | AREA 11 | 93.267 | 68,38 |
| CS Alaquàs | 24.163 | 7,40 | CS Bellreguard | 17.605 | 12,91 |
| CS Aldaia | 25.354 | 7,76 | Cs Castelló Rugat | 5.428 | 3,98 |
| CS Barrio Cristo | 3.007 | 0,92 | EAP Gandia I | 8.216 | 6,02 |
| EAP Montserrat | 7.021 | 2,15 | CS Gandia-Grau | 12.187 | 8,93 |
| CS Paiporta | 15.691 | 4,80 | CS Oliva | 20.289 | 14,87 |
| CS Picanya | 7.785 | 2,38 | CS Tavernes de la Vallidigna | 20.958 | 15,37 |
| CS Picassent | 14.553 | 4,46 | EAP Villalonga | 8.584 | 6,29 |
| CS Torrent I | 28.281 | 8,66 | | | |
| CS Val.-Fuensanta | 21.940 | 6,72 | | | |
| CS Val.- Pintor Stolz | 31.322 | 9,59 | | | |
| CS Xirivella | 24.089 | 7,37 | | | |
| Población Area 10 | 320.791 | | Población Area 12 | 110.128 | |
| AREA 10 | 213.388 | 66,52 | AREA 12 | 110.128 | 100,00 |
| CS Alcàsser | 7.225 | 2,25 | CS Benissa | 11.640 | 10,57 |
| CS Alfafar | 20.272 | 6,32 | CS Calp | 10.683 | 9,70 |
| CS Catarroja | 20.217 | 6,30 | Denia | 24.404 | 22,16 |
| CS Massanassa | 7.666 | 2,39 | CS Gata de Gorgos | 5.319 | 4,83 |
| CS Silla | 16.487 | 5,14 | CS Ondara | 6.830 | 6,20 |
| CS Val.-Castellar/Olivera | 12.502 | 3,90 | EAP Orba | 6.360 | 5,78 |
| CS Val.-Fte.San Luis | 30.238 | 9,43 | CS Pedreguer | 5.838 | 5,30 |
| CS Val.-L.J. Benloch | 37.341 | 11,64 | CS Pego | 11.046 | 10,03 |
| CS Val.-Padre Jofre | 37.821 | 11,79 | CS Teulada | 6.871 | 6,24 |
| CS Val.-San Marcelino | 17.297 | 5,39 | CS Vergel | 4.664 | 4,24 |
| CS Val.-Tomás Vilarroya | 6.322 | 1,97 | CS Xàbia | 16.473 | 14,96 |

.../...

NIVELES Y CONDICIONES DE VIDA

| NUEVO MODELO | Poblac. Cubierta | % Cob. | NUEVO MODELO | Poblac. Cubierta | % Cob. |
|--------------------------|---------------------|--------------|------------------------------|---------------------|---------------|
| Población Area 13 | 177.918 | | Población Area 17 | 187.464 | |
| AREA 13 | 165.610 | 93,07 | AREA 17 | 153.034 | 81,63 |
| EAP Albaida | 10.985 | 6,17 | CS Aspe | 18.027 | 9,62 |
| EAP Alcudia Crespins | 8.240 | 4,63 | CS Bihar | 6.737 | 3,59 |
| CS Beniganim | 8.348 | 4,69 | CS Elda I | 19.920 | 10,63 |
| EAP Bocairent | 4.661 | 2,62 | CS Monovar | 12.200 | 6,51 |
| EAP Carcer | 6.194 | 3,48 | CS Novelda | 23.935 | 12,77 |
| EAP Chella | 6.709 | 3,77 | CS Petrer | 24.461 | 13,05 |
| EAP Enguera | 5.042 | 2,83 | CS Pinoso | 7.111 | 3,79 |
| CS Llutxent | 5.195 | 2,92 | CS Sax | 9.411 | 5,02 |
| CS Llosa de Ranes | 10.318 | 5,80 | CS Villena | 31.232 | 16,66 |
| CS L'Olleria | 3.582 | 2,01 | | | |
| EAP Moixent | 9.337 | 5,25 | Población Area 18 | 204.564 | |
| EAP Navarrés | 4.328 | 2,43 | AREA 18 | 130.053 | 63,58 |
| CS Ontinyent I, II y III | 34.659 | 19,48 | CS Agost | 4.630 | 2,26 |
| EAP Pobla llarga | 10.383 | 5,84 | CS Alic.-Babel I | 31.836 | 15,56 |
| EAP Vilanova de Castelló | 8.147 | 4,58 | CS Alic.-Babel II | 18.763 | 9,17 |
| CS Xátiva | 29.482 | 16,57 | CS Alic.-Ciudad Jardín | 23.827 | 11,65 |
| | | | CS Alic.-Los Angeles | 16.057 | 7,85 |
| Población Area 14 | 133.144 | | CS Monforte | 5.050 | 2,47 |
| AREA 14 | 118.472 | 88,98 | CS Sant Vicent del Raspeig | 29.890 | 14,61 |
| CS Alcoi-La Bassa | 23.976 | 18,01 | | | |
| CS Alcoi-La Fábrica | 26.866 | 20,18 | Población Area 19 | 225.784 | |
| CS Bañeres | 7.029 | 5,28 | AREA 19 | 118.032 | 52,28 |
| CS Benilloba | 3.140 | 2,36 | CS Crevillente | 22.694 | 10,05 |
| CS Castalla | 7.229 | 5,43 | CS Elx-Altavix | 26.477 | 11,73 |
| CS Concentaina | 10.550 | 7,92 | CS Elx-Carrús | 14.498 | 6,42 |
| CS Ibi | 20.685 | 15,54 | CS Elx-Carrús Oeste | 27.023 | 11,97 |
| CS Muro de Alcoi | 12.366 | 9,29 | CS Elx-José Mª Pemán | 12.312 | 5,45 |
| CS Onil | 6.631 | 4,98 | CS Santa Pola | 15.028 | 6,66 |
| Población Area 15 | 106.632 | | Población Area 20 | 180.116 | |
| AREA 15 | 64.190 | 60,20 | AREA 20 | 180.116 | 100,00 |
| CS Alfaz del Pi | 9.075 | 8,51 | CS Albatera | 8.868 | 4,92 |
| CS Altea | 12.286 | 11,52 | CS Almoradí | 15.084 | 8,37 |
| CS Callosa d'Ensarrià | 9.751 | 9,14 | CS Bigastro | 10.640 | 5,91 |
| EAP La Nucía-Polop | 7.933 | 7,44 | CS Callosa del Segura | 29.799 | 16,54 |
| CS Vila-Joiosa | 25.145 | 23,58 | CS Dolores | 10.295 | 5,72 |
| Población Area 16 | 144.731 | | CS Guardamar del Segura | 8.490 | 4,71 |
| AREA 16 | 85.313 | 58,95 | CS Orihuela I | 47.709 | 26,49 |
| CS Alic.-Hosp.Provincial | 30.350 | 20,97 | CS Pilar de la Horadada | 9.444 | 5,24 |
| CS Alic.-Juan XXIII | 7.617 | 5,26 | CS Rojales | 8.820 | 4,90 |
| CS Alic.-Santa Faz | 12.608 | 8,71 | CS Torrevieja | 25.014 | 13,89 |
| CS Muchamiel | 11.283 | 7,80 | CS San Miguel de las Salinas | 5.953 | 3,31 |
| CS San Juan | 13.784 | 9,52 | | | |
| CS Xixona | 9.671 | 6,68 | | | |

Fuente: Dirección General de Atención Primaria y Farmacia. Conselleria de Sanidad

3.1.2. Indicadores de Atención Primaria

Los principales indicadores de la actividad en el área de atención primaria que se suelen analizar son: presión asistencial, el tiempo dedicado a cada paciente, el porcentaje de derivaciones y de resolución y la utilización de historial de salud.

En cuanto a la presión asistencial (relación entre el total de consultas y el número de días-profesional, entendiendo por día-profesional la suma de días trabajados por grupo profesional, expresado en porcentaje), considerando cada uno de los centros hay que indicar que la presión asistencial en los Centros de Salud en medicina general ha sido de un 44,7% y en pediatría un 27,1%; en los Consultorios Complementarios estos índices se sitúan en el 45,6% y 18,9%, respectivamente, mientras que los Consultorios de Modelo Tradicional obtenían unos índices del 60,2% y 21,0%, en todos ellos por debajo de los registrados en 1997.

Por lo que respecta al indicador minuto/consulta, en todos los centros y en ambas categorías (medicina general y pediatría) el tiempo empleado por consulta se ha incrementado en 1998 con relación al año anterior.

Las resoluciones en los centros de atención apenas han experimentado variaciones respecto a 1997. En pediatría superan a las de medicina general en todos los centros de atención primaria. Del mismo modo, las desviaciones se han reducido ligeramente en la mayoría de los casos con relación al año anterior.

Por lo que respecta a la Historia de Salud, sigue aumentando su utilización especialmente en los Centros de Salud donde alcanza el 49,5% en medicina general y el 62,6% en pediatría frente al 8,8% y 15,2%, respectivamente, que se alcanza en los Consultorios de Modelo Tradicional.

El CES estima conveniente aumentar la cobertura de la Historia de Salud en Atención Primaria a lo largo de toda la Comunidad Valenciana.

La tarjeta sanitaria todavía tiene una mínima implantación en nuestra Comunidad, por lo que sería bueno continuar su introducción en el sistema sanitario, en cuanto documento que permite la identificación personalizada de los ciudadanos, garantizando la confidencialidad de la asistencia recibida.

NIVELES Y CONDICIONES DE VIDA

Cuadro III.3.5

INDICADORES DE ATENCIÓN PRIMARIA DE LA C.V., 1997-1998

| PRESIÓN ASISTENCIAL | Centros de Salud | | Consultorios Complementarios | | Cons. Modelo Tradicional | |
|------------------------------------|------------------|------|------------------------------|------|--------------------------|------|
| | 1997 | 1998 | 1997 | 1998 | 1997 | 1998 |
| Presión asistencial | | | | | | |
| Medicina General | 45,8 | 44,7 | 46,2 | 45,6 | 60,6 | 60,2 |
| Pediatría | 28,2 | 27,1 | 19,7 | 18,9 | 22,2 | 21,0 |
| Minutos/Consulta | | | | | | |
| Medicina General | 6,3 | 6,5 | 6,1 | 6,5 | 3,9 | 3,9 |
| Pediatría | 9,8 | 10,3 | 10,3 | 11,3 | 8,4 | 9,3 |
| Porcentaje Derivaciones | | | | | | |
| Medicina General | 14,0 | 14,2 | 11,3 | 11,9 | 14,4 | 14,2 |
| Pediatría | 6,7 | 6,8 | 5,8 | 6,3 | 5,5 | 5,6 |
| Porcentaje Resolución | | | | | | |
| Medicina General | 94,6 | 94,6 | 95,6 | 95,5 | 93,5 | 93,8 |
| Pediatría | 97,2 | 97,2 | 97,2 | 96,8 | 97,5 | 97,5 |
| Porcentaje Utilización HSAP | | | | | | |
| Medicina General | 49,5 | 51,0 | 25,3 | 28,0 | 8,8 | 10,3 |
| Pediatría | 62,6 | 63,9 | 32,0 | 31,8 | 15,2 | 16,1 |

Fuente: Dirección General de Atención Primaria y Farmacia. Conselleria de Sanidad

3.1.3. Cursos de formación en Atención Primaria

Los cursos de formación que se ofrecen al personal de Atención Primaria de la Conselleria de Sanidad tienen diferentes procedencias. El plan anual de formación continua para empleados públicos al servicio de la administración de la Generalitat Valenciana de 1998. En el citado plan se incluyen 75 cursos que van dirigidos globalmente al personal de instituciones sanitarias adscrito a la Conselleria de Sanidad, así como al personal sanitario de la administración del Consell, entre los que se incluye también el personal de Atención Primaria.

1. El plan anual de formación continuada específico de la Conselleria de Sanidad de 1998. Éste es cofinanciado conjuntamente por la Generalitat Valenciana y el Fondo Social Europeo, e incluye 115 cursos. Persigue, "...mediante la formación de todos los profesionales sanitarios y de todos aquellos otros trabajadores que desarrollan sus funciones en la Conselleria de Sanidad, alcanzar los mayores niveles de eficiencia posibles en la atención a la salud de los valencianos"...siguiendo un proceso básico para la adecuada modernización de los servicios públicos y la mejora de la calidad de los mismos".

2. Tiene en su oferta diferentes áreas como:
 - A. Programas y políticas de salud.
 - B. Procedimientos diagnósticos, terapéuticos y de cuidados.
 - C. Comunicación, habilidades sociales y trato al público.
 - D. Gestión de servicios de la salud.
 - E. Sistemas de información e informática.
 - F. Salud ambiental y protección de riesgos fisicoquímicos.
 - G. Hostelería y mantenimiento.
 - H. Investigación.

3. El Instituto Valenciano de Estudios de la Salud, cuya oferta de cursos en 1998 fue de 112, de los cuales, la mayoría no restringen el acceso a la Atención Primaria.

4. De las Unidades Docentes de Medicina Familiar y Comunitaria de la Comunidad Valenciana para la formación de M.I.R de Medicina Familiar y Comunitaria: 18 cursos en el programa de docencia MIR y un curso de perfeccionamiento para la obtención del título de Especialista de Medicina Familiar y Comunitaria por vía “no MIR” que se inició en 1992 y finaliza en 1998.

5. Las Áreas de Salud hacen ofertas por iniciativa propia. En las 20 áreas de Atención Primaria de la Comunidad Valenciana pueden realizarse cursos diferentes a los anteriormente señalados. Esta programación es autónoma, variable y flexible, ya que responde a sus necesidades e iniciativas.

3.2. ATENCIÓN ESPECIALIZADA

La Atención Especializada es el nivel asistencial al que acuden los ciudadanos cuyos problemas de salud no pueden ser adecuadamente estudiados y tratados en Atención Primaria. Los profesionales de este nivel asistencial prestan sus servicios tanto en Hospitales como en Centros de Especialidades.

La actividad asistencial desarrollada en los hospitales públicos de nuestra Comunidad en 1998, se puede analizar desde 4 áreas distintas: hospitalización, consultas externas, quirúrgica y urgencias.

En cuanto al **área de hospitalización**, cabe indicar en primer lugar que el número de camas funcionantes de media en 1998 era 8.717 en el conjunto de los hospitales, en los que han ingresado un total de 339.752 personas. El total de las estancias fue de 2.546.644, con lo que la media de días que cada paciente permanece ingresado en cama funcionante se ha situado en 7,5 días, dato similar al de 1997. Por encima de esta media, están lógicamente los hospitales de La Magdalena, Dr. Moliner y San Vicente del Raspeig, que son hospitales considerados de larga estancia. También ha superado la media el centro de rehabilitación del Hospital La Fe.

El CES entiende que es necesario aumentar el número de camas de larga duración, que en 1998 ascendían a 431 en toda la Comunidad Valenciana.

Gráfico III.3.1

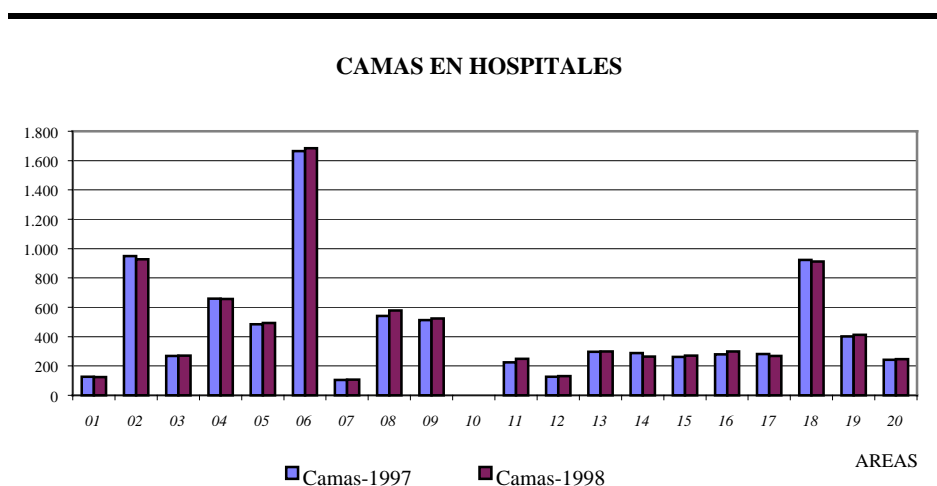

Fuente: Dirección General de Atención Especializada. Conselleria de Sanidad.

MEMORIA 1998

El índice de ocupación, es decir, el nivel de ocupación del recurso cama, ha sido en 1998 del 80,0% y el índice de rotación (número de pacientes que ocupan por término medio cada cama en un periodo de tiempo) ha sido de 3,2 enfermo/cama mensual.

Cuadro III.3.6

ACTIVIDAD HOSPITALIZACIÓN 1998

| | Camas Funcionantes ⁽¹⁾ | Ingresos | Estancias | Estancia Media ⁽²⁾ | Índice Ocupación ⁽³⁾ | Índice Rotación ⁽⁴⁾ | Intervalo Sustitución ⁽²⁾ |
|---------------------------------|--------------------------------------|----------------|------------------|----------------------------------|------------------------------------|-----------------------------------|---|
| Ciudad Sanitaria La Fe | 1.684 | 63.451 | 513.611 | 8,1 | 83,6 | 3,1 | 1,6 |
| - H. Gral. La Fe | 843 | 28.880 | 281.768 | 9,8 | 91,5 | 2,9 | 0,9 |
| - H. RHB. La Fe | 325 | 8.336 | 94.280 | 11,3 | 79,5 | 2,1 | 2,9 |
| - H. Mat. La Fe | 263 | 15.063 | 73.613 | 4,9 | 76,8 | 4,8 | 1,5 |
| - H. Inf. La Fe | 253 | 11.172 | 63.950 | 5,7 | 69,2 | 3,7 | 2,6 |
| H. Gral. Castelló | 513 | 19.505 | 143.637 | 7,4 | 76,8 | 3,2 | 2,2 |
| H. Gral. Valencia | 578 | 22.601 | 168.885 | 7,5 | 80,1 | 3,3 | 1,9 |
| H. Dr. Peset | 524 | 21.579 | 151.179 | 7,0 | 79,1 | 3,4 | 1,9 |
| H. Clínic | 570 | 22.672 | 176.373 | 7,8 | 84,7 | 3,3 | 1,4 |
| H. Sant Joan | 298 | 13.991 | 84.738 | 6,1 | 77,8 | 3,9 | 1,7 |
| F. Gral. Alacant | 785 | 28.065 | 228.111 | 8,1 | 79,6 | 3,0 | 2,1 |
| H. Elche | 412 | 17.368 | 128.962 | 7,4 | 85,8 | 3,5 | 1,2 |
| Total H. Referencia | 5.364 | 209.232 | 1.595.496 | 7,6 | 81,5 | 3,3 | 1,7 |
| H. Vinaròs | 125 | 5.680 | 31.303 | 5,5 | 68,4 | 3,8 | 2,5 |
| H. Gran Vía | 169 | 6.793 | 46.429 | 6,8 | 75,5 | 3,4 | 2,2 |
| H. Sagunt | 270 | 10.784 | 70.175 | 6,5 | 71,3 | 3,3 | 2,6 |
| H. Arnau Vilanova | 293 | 12.411 | 86.250 | 6,9 | 80,6 | 3,5 | 1,7 |
| H. Requena | 106 | 4.543 | 25.208 | 5,5 | 65,2 | 3,6 | 3,0 |
| H. F. de Borja | 248 | 11.439 | 65.171 | 5,7 | 72,0 | 3,8 | 2,2 |
| H. Lluís Alcanyís | 242 | 11.007 | 60.620 | 5,5 | 68,6 | 3,8 | 2,5 |
| H. Marina Alta | 131 | 7.756 | 36.548 | 4,7 | 76,5 | 4,9 | 1,4 |
| H. Vila-Joiosa | 270 | 11.111 | 71.120 | 6,4 | 72,2 | 3,4 | 2,5 |
| H. V. dels Liris | 264 | 10.540 | 77.073 | 7,3 | 79,9 | 3,3 | 1,8 |
| H. Elda | 269 | 12.302 | 99.421 | 8,1 | 101,3 | 3,8 | -0,1 |
| H. Vega Baja | 246 | 11.825 | 85.563 | 7,2 | 95,2 | 4,0 | 0,4 |
| Total H. de Área | 2.633 | 116.191 | 754.881 | 6,5 | 78,5 | 3,7 | 1,8 |
| H. Prov. Castelló | 146 | 3.181 | 31.114 | 9,8 | 58,3 | 1,8 | 7,0 |
| H. Malva-Rosa | 87 | 2.428 | 19.384 | 8,0 | 60,8 | 2,3 | 5,1 |
| H. Ontinyent | 56 | 3.010 | 12.135 | 4,0 | 59,6 | 4,5 | 2,7 |
| Total H. Complementarios | 289 | 8.619 | 62.633 | 7,3 | 59,3 | 2,5 | 5,0 |
| H. La Magdalena | 110 | 1.485 | 32.766 | 22,1 | 81,6 | 1,1 | 5,0 |
| H. Dr. Moliner | 196 | 1.768 | 64.818 | 36,7 | 90,8 | 0,8 | 3,7 |
| H. San Vicent del Raspeig | 125 | 2.457 | 36.050 | 14,7 | 79,3 | 1,6 | 3,8 |
| Total H. Larga Estancia | 431 | 5.710 | 133.634 | 23,4 | 85,1 | 1,1 | 4,1 |
| Total C. Valenciana | 8.717 | 339.752 | 2.546.644 | 7,5 | 80,0 | 3,2 | 1,9 |

⁽¹⁾ Media año 98

⁽²⁾ Días

⁽³⁾ Porcentaje

⁽⁴⁾ Enfermos/cama/mes

Fuente: Dirección Gral. Atención Especializada. Conselleria de Sanidad

NIVELES Y CONDICIONES DE VIDA

Los indicadores de gestión relativos a la **actividad de las urgencias** durante 1998 muestran un total de urgencias atendidas de 1.641.135, lo que ha supuesto 4.496 urgencias atendidas al día en la red de hospitales públicos de la Comunidad Valenciana. Del total de las urgencias atendidas han ingresado el 13,6%, es decir, 223.267 urgencias ingresadas. La presión asistencial ha sido del 67,4%.

Cuadro III.3.7

ACTIVIDAD URGENCIAS 1998

| | Urgencias atendidas | Urgencias atendidas al día | Urgencias ingresadas | Presión de urgencias (%) |
|---------------------------------|------------------------|-------------------------------|-------------------------|-----------------------------|
| Ciudad Sanitaria La Fe | 219.792 | 602 | 41.748 | 65,8 |
| - H. Gral. La Fe | 113.112 | 310 | 19.835 | 68,7 |
| - H. RHB. La Fe | 37.459 | 103 | 4.076 | 48,9 |
| - H. Mat. La Fe | 22.371 | 61 | 10.724 | 71,2 |
| - H. Inf. La Fe | 46.850 | 128 | 7.113 | 63,7 |
| H. Gral. Castelló | 82.835 | 227 | 13.064 | 67,0 |
| H. Gral. Valencia | 135.084 | 370 | 16.015 | 70,9 |
| H. Dr. Peset | 123.685 | 339 | 13.736 | 63,7 |
| H. Clínic | 157.452 | 431 | 15.238 | 67,2 |
| H. Sant Joan | 71.196 | 195 | 9.305 | 66,5 |
| F. Gral. Alacant | 123.409 | 338 | 16.141 | 57,5 |
| H. Elche | 109.177 | 299 | 12.936 | 74,5 |
| Total H. Referencia | 1.022.630 | 350 | 138.183 | 66,0 |
| H. Vinaròs | 31.588 | 87 | 3.815 | 67,2 |
| H. Gran Vía | 31.599 | 87 | 4.077 | 60,0 |
| H. Sagunt | 58.525 | 160 | 6.598 | 61,2 |
| H. Arnau Vilanova | 54.909 | 150 | 7.885 | 63,5 |
| H. Requena | 23.721 | 65 | 3.520 | 77,5 |
| H. F. de Borja | 58.621 | 161 | 8.456 | 73,9 |
| H. Lluís Alcanyís | 52.871 | 145 | 7.346 | 66,7 |
| H. Marina Alta | 39.591 | 108 | 5.856 | 75,5 |
| H. Vila-Joiosa | 55.608 | 152 | 8.086 | 72,8 |
| H. V. dels Liris | 38.639 | 106 | 8.447 | 80,1 |
| H. Elda | 51.892 | 142 | 8.838 | 71,8 |
| H. Vega Baja | 63.926 | 175 | 9.530 | 80,6 |
| Total H. de Área | 561.490 | 128 | 82.454 | 71,0 |
| H. Prov. Castelló | 775 | 2 | 927 | 29,1 |
| H. Sta. Lucía (Alzira) | 37.074 | 102 | - | - |
| H. Ontinyent | 19.166 | 53 | 1.803 | 59,9 |
| Total H. Complementarios | 57.015 | 52 | 2.730 | 44,1 |
| Total C. Valenciana | 1.641.135 | 4.496 | 223.367 | 67,4 |

Fuente: Dirección Gral. Atención Especializada. Conselleria de Sanidad

MEMORIA 1998

La **actividad quirúrgica** en 1998 se analiza a través de las intervenciones urgentes y programadas. En cuanto a las primeras, se realizaron un total de 45.850 intervenciones urgentes, el 70,5% de las mismas con anestesia general, mientras que las intervenciones programadas ascendían a 171.748.

Cuadro III.3.8

ACTIVIDAD QUIRÚRGICA 1998

| | Intervenciones Urgentes | | Intervenciones Programadas | |
|---------------------------------|-------------------------|-----------------|----------------------------|-----------------|
| | Anestesia General | Anestesia Local | Anestesia General | Anestesia Local |
| Ciudad Sanitaria La Fe | 5.209 | 2.441 | 16.467 | 6.943 |
| - H. Gral. La Fe | 1.879 | 1.681 | 5.420 | 4.878 |
| - H. RHB. La Fe | 309 | 756 | 5.187 | 1.407 |
| - H. Mat. La Fe | 2.346 | 4 | 2.732 | 658 |
| - H. Inf. La Fe | 675 | - | 3.128 | - |
| H. Gral. Castelló | 2.544 | 703 | 4.798 | 2.846 |
| H. Gral. Valencia | 1.944 | 2.591 | 7.329 | 3.200 |
| H. Dr. Peset | 2.249 | 252 | 6.321 | 5.601 |
| H. Clínic | 2.434 | 2.310 | 7.390 | 4.462 |
| H. Sant Joan | 1.061 | 201 | 5.213 | 3.623 |
| F. Gral. Alacant | 2.832 | 710 | 9.799 | 4.131 |
| H. Elche | 1.665 | 475 | 7.418 | 1.979 |
| Total H. Referencia | 19.938 | 9.683 | 64.735 | 32.785 |
| H. Vinaròs | 889 | - | 2.077 | 697 |
| H. Gran Vía | 587 | 534 | 3.001 | 2.922 |
| H. Sagunt | 1.139 | 162 | 2.859 | 3.911 |
| H. Arnau Vilanova | 707 | 1.103 | 4.515 | 2.978 |
| H. Requena | 550 | 138 | 1.252 | 568 |
| H. F. de Borja | 1.405 | 296 | 3.496 | 2.164 |
| H. Lluís Alcanyís | 1.057 | 177 | 4.552 | 1.886 |
| H. Marina Alta | 1.022 | 621 | 2.249 | 1.035 |
| H. Vila-Joiosa | 1.052 | 297 | 3.006 | 1.611 |
| H. V. dels Lliris | 835 | 72 | 2.775 | 1.472 |
| H. Elda | 1.224 | 195 | 3.992 | 2.416 |
| H. Vega Baja | 1.574 | 215 | 2.938 | 1.870 |
| Total H. de Área | 12.041 | 3.810 | 36.712 | 23.530 |
| H. Prov. Castelló | 28 | 10 | 887 | 682 |
| H. Malva-Rosa | - | 1 | 3.971 | 3.745 |
| C.E. Sueca-Alzira | - | - | 195 | 2.581 |
| H. Ontinyent | 319 | 20 | 1.940 | 913 |
| Total H. Complementarios | 347 | 31 | 6.993 | 7.921 |
| Total C. Valenciana | 32.326 | 13.524 | 108.440 | 64.236 |

Fuente: Dirección Gral. Atención Especializada. Conselleria de Sanidad

Cuadro III.3.9

**SOLICITUDES REMITIDAS DE INTERVENCIONES QUIRÚRGICAS
EN HOSPITALES CONCERTADOS, 1998**

| Hospitales | Nº Solicitudes Remitidas |
|---|--------------------------|
| Hospital Aguasvivas | 1.970 |
| Clínica Quirón de Valencia | 2.101 |
| Hospital de Valencia al Mar | 9.117 |
| Clínica Casa de la Salud | 1.866 |
| Instituto Oftalmológico de Alicante | 258 |
| Clínica Vistahermosa | 813 |
| Casa de Reposo y Sanatorio del Perpetuo Socorro | 893 |
| Sanatorio San Jorge | 1.002 |
| Clínica Mare Nostrum | 4.232 |
| Centro Clínico San Carlos | 882 |
| Clínica Médico Quirúrgica Ciudad Jardín | 772 |
| Clínica Benidorm | 1.272 |
| Total | 25.178 |

Fuente: Dirección General de Atención Especializada. Conselleria de Sanidad

Por último, la **actividad de las consultas**, tanto en Hospitales como en Centros de Especialidades, ha deparado los siguientes resultados en el año 1998. Se han realizado 2.859.216 consultas en los Hospitales de la Comunidad, de las que 626.029 son primeras consultas y 2.233.187 consultas sucesivas, por lo tanto la relación entre ambas ha sido de 0,28. Por su parte, las consultas externas en los Centros de Especialidades han ascendido a 1.860.198, siendo el 58,8% de las mismas consultas sucesivas. Las visitas a especialistas de cupo ascendían a 1.183.245.

MEMORIA 1998

Cuadro III.3.10

ACTIVIDAD CONSULTAS EXTERNAS 1998 - CENTROS DE ESPECIALIDADES

| | Consultas Primeras | Consultas Sucesivas | Relación Prim/Suc | Visitas Especialistas Cupo |
|----------------------------|-----------------------|------------------------|----------------------|-------------------------------|
| C.E. Jaime I | 29.465 | 44.268 | 0,67 | 121.471 |
| C.E. Vila-Real | 21.856 | 19.009 | 1,15 | 458 |
| C.S. Burriana | 1.100 | 2.468 | 0,45 | -- |
| C.S. Segorbe | 9.273 | 11.006 | 0,84 | -- |
| C.E. Sagunt | 36.736 | 56.892 | 0,65 | -- |
| C.E. Burjassot | 57.267 | 37.882 | 1,51 | 16.295 |
| C.S. Lfria | 9.361 | 7.404 | 1,26 | 3.702 |
| C.E. Juan Llorens | 44.934 | 103.354 | 0,43 | 125.260 |
| C.E. Torrent | 24.064 | 64.467 | 0,37 | 36.891 |
| C.E. Aldaia | 23.101 | 66.056 | 0,35 | 47.214 |
| C.E. C/Alboraya | 49.150 | 86.433 | 0,57 | 155.753 |
| C.E. Monteolivete | 47.674 | 72.135 | 0,66 | 175.169 |
| C.E. El Grao | 99.609 | 87.900 | 1,13 | -- |
| C.E. Sueca | 22.053 | 33.979 | 0,65 | 20.583 |
| C.E. Alzira | 17.898 | 66.807 | 0,27 | 51.314 |
| C.E. Gandia | -- | -- | -- | 35.920 |
| C.E. Xàtiva | 19.299 | 57.687 | 0,33 | 38.716 |
| C.E. Ontinyent | -- | -- | -- | -- |
| C.E. Denia | 10.206 | 12.776 | 0,80 | 15.497 |
| C.E. Benidorm | 17.041 | 27.170 | 0,63 | 20.264 |
| C.E. Sta. Faz | 6.451 | 1.041 | 6,20 | 89.919 |
| C.E. Babel | 82.392 | 104.800 | 0,79 | -- |
| C.E. Alcoi | 22.687 | 22.716 | 1,00 | 35.360 |
| C.E. Elda | 23.580 | 24.588 | 0,96 | 31.331 |
| C.S. Villena | 9.298 | 12.818 | 0,73 | 13.460 |
| C.E. Elche | 40.529 | 45.989 | 0,88 | 78.919 |
| C.E. Orihuela | 40.888 | 23.270 | 1,76 | 66.696 |
| C.S. Torrevieja | 641 | 730 | 0,88 | 3.053 |
| Total C. Valenciana | 766.553 | 1.093.645 | 0,70 | 1.183.245 |

Fuente: Dirección Gral. Atención Especializada. Conselleria de Sanidad

NIVELES Y CONDICIONES DE VIDA

Cuadro III.3.11

ACTIVIDAD CONSULTAS HOSPITALES 1998

| | Consultas Primeras | Consultas Sucesivas | Relación Prim/Suc |
|---------------------------------|-----------------------|------------------------|----------------------|
| Ciudad Sanitaria La Fe | 74.017 | 383.144 | 0,19 |
| - H. Gral. La Fe | 34.735 | 180.094 | 0,19 |
| - H. RHB. La Fe | 15.043 | 84.776 | 0,18 |
| - H. Mat. La Fe | 11.033 | 40.117 | 0,28 |
| - H. Inf. La Fe | 13.206 | 78.157 | 0,17 |
| H. Gral. Castelló | 34.645 | 114.557 | 0,30 |
| H. Gral. Valencia | 46.924 | 196.945 | 0,24 |
| H. Dr. Peset | 34.309 | 171.398 | 0,20 |
| H. Clínic | 43.062 | 209.770 | 0,21 |
| H. Sant Joan | 18.691 | 62.977 | 0,30 |
| F. Gral. Alacant | 36.870 | 148.803 | 0,25 |
| H. Elche | 28.226 | 114.960 | 0,25 |
| Total H. Referencia | 316.744 | 1.402.554 | 0,23 |
| H. Vinaròs | 27.784 | 58.568 | 0,47 |
| H. Gran Vía | 16.593 | 44.661 | 0,37 |
| H. Sagunt | 21.971 | 81.103 | 0,27 |
| H. Arnau Vilanova | 15.677 | 80.254 | 0,20 |
| H. Alzira | 4.223 | 4.839 | 0,87 |
| H. Requena | 19.784 | 38.755 | 0,51 |
| H. F. de Borja | 54.846 | 89.183 | 0,61 |
| H. Lluís Alcanyís | 13.209 | 54.156 | 0,24 |
| H. Marina Alta | 14.454 | 37.279 | 0,39 |
| H. Vila-Joiosa | 12.073 | 38.769 | 0,31 |
| H. V. dels Lliris | 15.536 | 65.390 | 0,24 |
| H. Elda | 25.327 | 87.521 | 0,29 |
| H. Vega Baja | 19.694 | 53.485 | 0,37 |
| Total H. de Área | 261.171 | 733.963 | 0,36 |
| H. Prov. Castelló | 2.722 | 18.810 | 0,14 |
| H. Malva-Rosa | 12.284 | 14.294 | 0,86 |
| H. Ontinyent | 18.577 | 50.960 | 0,36 |
| Total H. Complementarios | 33.583 | 84.064 | 0,40 |
| H. La Magdalena | 1262 | 3721 | 0,34 |
| H. Dr. Moliner | 91 | 119 | 0,76 |
| H. San Vicent del Raspeig | 13.178 | 8.766 | 1,50 |
| Total H. Larga Estancia | 14.531 | 12.606 | 1,15 |
| Total C. Valenciana | 626.029 | 2.233.187 | 0,28 |

Fuente: Dirección Gral. Atención Especializada. Conselleria de Sanidad

En cuanto a la **morbilidad hospitalaria**, los últimos datos disponibles corresponden al año 1997 se recoge en el Cuadro III.3.12. El mayor número de

MEMORIA 1998

altas por categorías diagnósticas ha correspondido a *Embarazo, parto y puerperio* con 40.161 altas, destacando en este grupo los *partos en un caso totalmente normal*, con 14.477 altas. El aparato digestivo es la segunda categoría en número de altas con 36.319, y dentro de éste las hernias inguinales son la principal patología con 4.528 altas. Atendiendo a las 100 primeras patologías clasificadas por diagnósticos CIE9-MC, tras los partos en un caso totalmente normal, se sitúan las cataratas con 7.450 altas y la insuficiencia cardíaca con 5.309 altas.

Cuadro III.3.12

MORBILIDAD HOSPITALARIA EN LA COMUNIDAD VALENCIANA, 1997

Clasificación por categorías diagnósticas mayores.

| CATEGORIAS | Nº ALTAS | % |
|---|----------------|---------------|
| Sistema nervioso | 20.183 | 6,35 |
| Ojo | 11.886 | 3,74 |
| Oído, nariz, boca y faringe | 15.935 | 5,02 |
| Aparato respiratorio | 29.283 | 9,22 |
| Aparato circulatorio | 32.618 | 10,27 |
| Aparato digestivo | 36.319 | 11,43 |
| Sistema hepatobiliar y pancreático | 13.758 | 4,33 |
| Sistema músculo-esquelético | 28.876 | 9,09 |
| Piel, tejido subcutáneo y mama | 8.178 | 2,57 |
| no consta | 8.322 | 2,62 |
| Endocrino, nutrición y metabolismo | 5.532 | 1,74 |
| Riñón y vías urinarias | 13.527 | 4,26 |
| Aparato reproductor masculino | 5.086 | 1,60 |
| Aparato reproductor femenino | 13.625 | 4,29 |
| embarazo, parto y puerperio | 40.161 | 12,64 |
| Patología perinatal | 4.721 | 1,49 |
| Sangre y sistema inmunitario | 2.940 | 0,93 |
| Trastornos mieloproliferativos | 5.536 | 1,74 |
| Enfermedades infecciosas y parasitarias | 3.725 | 1,17 |
| Trastornos mentales | 3.932 | 1,24 |
| Alcohol y drogas | 594 | 0,19 |
| Lesiones y envenenamientos | 3.933 | 1,24 |
| Quemaduras | 360 | 0,11 |
| Otras causas de atención sanitaria | 5.934 | 1,87 |
| Traumatismos múltiples | 443 | 0,14 |
| Infecciones por HIV | 2.219 | 0,70 |
| TOTAL GENERAL | 317.626 | 100,00 |

Fuente: Dirección General de Atención Especializada. Conselleria de Sanidad.

NIVELES Y CONDICIONES DE VIDA

Durante 1998 la **lista de espera**, así como el **tiempo medio de espera** ha descendido respecto a 1997. El total de ciudadanos en lista de espera al finalizar 1998 eran 11.532 frente a los 14.238 que había en lista de espera un año antes. El tiempo medio de espera ha sido en 1998 de 151 días, cuando en 1997 esta demora era de 230 días.

No obstante, al no disponer de los casos resueltos por especialidades en centros públicos y en centros privados concertados, el CES no ha podido valorar los mismos.

Cuadro III.3.13

LISTA DE ESPERA Y TIEMPO MEDIO POR ESPECIALIDAD

Especialidades más significativas.

| Especialidad | Lista de Espera | | | Demora Media (en días) | | |
|-----------------------------|-----------------|---------------|-----------------|------------------------|------------|-----------------|
| | 1997* | 1998 | % Var. 98/97 | 1997* | 1998 | % Var. 98/97 |
| Cir. General | 3.588 | 2.629 | -26,7 | 274 | 161 | -41,2 |
| Cir. Máxilo-Facial | 431 | 433 | 0,5 | 220 | 132 | -40,0 |
| Trauma-Cir. Ort. | 4.673 | 3.864 | -17,3 | 268 | 211 | -21,3 |
| Cir. Plástica | 298 | 338 | 13,4 | 343 | 223 | -35,0 |
| Cirugía Vasculat | 160 | 63 | -60,6 | 269 | 159 | -40,9 |
| Dermatología | 21 | 18 | -14,3 | 159 | 100 | -37,1 |
| Ginecología | 763 | 349 | -54,3 | 164 | 75 | -54,3 |
| Neurocirugía | 214 | 182 | -15,0 | 234 | 147 | -37,2 |
| Oftalmología | 1.694 | 1.746 | 3,1 | 170 | 111 | -34,7 |
| Otorrinolaring. | 1.243 | 952 | -23,4 | 183 | 132 | -27,9 |
| Urología | 871 | 565 | -35,1 | 175 | 103 | -41,1 |
| Total Especialidades | 14.238 | 11.532 | -19,0 | 230 | 151 | -34,3 |

(*) Datos a 15 de diciembre de 1997.

Fuente: Dirección General de Atención Especializada. Conselleria de Sanidad.

Por último indicar que el personal en Atención Especializada ascendía a un total de 29.930 personas, con el desglose por categorías que recogemos en el Anexo II.

3.3. SALUD PÚBLICA

Los factores socioeconómicos y culturales, la edad, el sexo y otras circunstancias individuales determinan los modos de conducta que actúan sobre la salud de la población.

La Organización Mundial de la Salud plantea la necesidad de disminuir sensiblemente aquellas conductas claramente perjudiciales para la salud, incluyendo en esta categoría el consumo de tabaco, alcohol, drogas, una alimentación desequilibrada, la falta de ejercicio físico y la conducción peligrosa.

La Comunidad Valenciana presenta un índice de envejecimiento progresivo desde los años 50, como ocurre en España y en los países del entorno. Estas características demográficas, plantean ciertos retos sociales que deben ser abordados, entre otros, desde los servicios sanitarios. Es importante tener en cuenta que las actuaciones de promoción de la salud dirigidas necesitan un análisis de situación que exige disponer de una serie de indicadores, como es la mortalidad, morbilidad, discapacidad y factores de riesgo.

Las **enfermedades del aparato circulatorio** son la primera causa de muerte en la Comunidad Valenciana. Las enfermedades cerebrovasculares y las enfermedades isquémicas del corazón eran, respectivamente, la primera y segunda causa de defunción en nuestra Comunidad en 1996 (último dato disponible) con 4.772 y 4.418 defunciones. En todos los grupos de edad a partir de los 45 años aparece como una de las tres primeras causas de defunción. El paulatino envejecimiento de la población hace prever que estas enfermedades, junto a otras enfermedades patológicas crónicas que afectan a las personas mayores sigan aumentando y con ello la demanda sanitaria y otras prestaciones sociales y económicas.

En las últimas décadas el **cáncer** ha ido adquiriendo una creciente importancia. A partir de los cinco años, aparece como una de las tres causas principales de defunción, y entre la población de 35 a 65 años es la primera causa de muerte. Las medidas de actuación de prevención, asistencia e investigación deben seguir desarrollándose para atajar esta grave enfermedad que afecta a un porcentaje elevada de la población. La frecuencia de mortalidad por cáncer es superior entre los hombres, en los que el cáncer de tráquea, bronquios y pulmón y el cáncer de próstata son los dos tipos de tumor que más les afectan, mientras que el cáncer de mama y el de colon son los tumores que más padecen las mujeres.

NIVELES Y CONDICIONES DE VIDA

Cuadro III.3.14

TRES PRIMERAS CAUSAS DE DEFUNCIÓN AMBOS SEXOS PARA LOS XVII GRANDES GRUPOS EN LA C. VALENCIANA POR GRUPOS DE EDAD, 1995-1996

| EDAD | GRANDES GRUPOS DE CAUSAS | Defunciones | | Tasa * 10 ⁵ | |
|------------------------------------|---|-------------|--------|------------------------|--------|
| | | 1995 | 1996 | 1995 | 1996 |
| 0 - 4 años | | | | | |
| | XV. Ciertas afecciones originadas en el periodo perinatal | 58 | 76 | 28,3 | 40,1 |
| | XIV. Anomalías congénitas | 71 | 74 | 34,7 | 39,0 |
| | XVII. Traumatismos y envenenamientos | 17 | 12 | 8,3 | 6,3 |
| 5 - 14 años ⁽¹⁾ | | | | | |
| | II. Tumores | 26 | 23 | 4,6 | 5,0 |
| | XVII. Traumatismos y envenenamientos | 35 | 22 | 6,2 | 4,8 |
| | XIV. Anomalías congénitas | | 7 | | 1,5 |
| 15 - 24 años | | | | | |
| | XVII. Traumatismos y envenenamientos | 251 | 222 | 38,7 | 33,6 |
| | II. Tumores | 33 | 30 | 5,1 | 4,5 |
| | III. Enf. de las glándulas endocrinas de la nutrición, del metabolismo y trastornos de la inmunidad | 20 | 29 | 3,1 | 4,4 |
| 25 - 34 años | | | | | |
| | III. Enf. de las glándulas endocrinas de la nutrición, del metabolismo y trastornos de la inmunidad | 310 | 323 | 52,4 | 50,1 |
| | XVII. Traumatismos y envenenamientos | 252 | 268 | 42,6 | 41,5 |
| | II. Tumores | 68 | 87 | 11,5 | 13,5 |
| 35 - 44 años | | | | | |
| | II. Tumores | 304 | 281 | 62,0 | 50,7 |
| | III. Enf. de las glándulas endocrinas de la nutrición, del metabolismo y trastornos de la inmunidad | 157 | 229 | 32,0 | 41,3 |
| | XVII. Traumatismos y envenenamientos | 156 | 212 | 31,8 | 38,3 |
| 45 - 54 años ⁽²⁾ | | | | | |
| | II. Tumores | 640 | 713 | 153,2 | 153,3 |
| | VII. Enfermedades del aparato circulatorio | 327 | 345 | 78,3 | 74,2 |
| | XVII. Traumatismos y envenenamientos | | 151 | | 32,5 |
| 55 - 64 años | | | | | |
| | II. Tumores | 1.558 | 1.516 | 371,3 | 362,4 |
| | VII. Enfermedades del aparato circulatorio | 915 | 944 | 218,0 | 225,7 |
| | IX. Enfermedades del aparato digestivo | 281 | 259 | 67,0 | 61,9 |
| 65 - 74 años | | | | | |
| | VII. Enfermedades del aparato circulatorio | 2.573 | 2.797 | 813,5 | 747,7 |
| | II. Tumores | 2.684 | 2.751 | 848,6 | 747,7 |
| | VIII. Enfermedades del aparato respiratorio | 639 | 708 | 202,0 | 189,3 |
| > = 75 años | | | | | |
| | VII. Enfermedades del aparato circulatorio | 9.730 | 10.162 | 4778,3 | 4242,4 |
| | II. Tumores | 3.289 | 3.422 | 1615,2 | 1428,6 |
| | VIII. Enfermedades del aparato respiratorio | 2.080 | 2.317 | 1021,5 | 967,3 |

(1) En 1995 la tercera causa de defunción para este grupo de edad fue el Grupo VI. Enfs. del sistema nervioso y de los órganos de los sentidos.

(2) En 1995 la tercera causa de defunción para este grupo de edad fue el Grupo IX. Enfermedades del aparato digestivo.

Fuente: Servicio de Epidemiología. Registro de Mortalidad. D.G. Salud Pública

MEMORIA 1998

Cuadro III.3.15

DIEZ PRIMERAS CAUSAS⁽¹⁾ DE MORTALIDAD EN LA C. VALENCIANA, 1995-1996

| Causa de defunción lista de la CV | Mortalidad Proporcional | | Defunciones | | Tasa Bruta* 10 ⁵ | |
|---|-------------------------|------|-------------|-------|-----------------------------|-------|
| | 1995 | 1996 | 1995 | 1996 | 1995 | 1996 |
| Hombres | | | | | | |
| Enfermedades isquémicas del corazón | 12,9 | 13,5 | 2.324 | 2.613 | 123,1 | 133,2 |
| Enfermedades cerebrovasculares | 10,8 | 10,2 | 1.939 | 1.980 | 102,7 | 100,9 |
| Tumor maligno de la tráquea, bronquios y pulmón | 8,1 | 8,0 | 1.456 | 1.556 | 77,1 | 79,3 |
| Bronquitis, enfisema y otras enfermedades obstructivas crónicas | 6,1 | 6,5 | 1.089 | 1.267 | 57,7 | 64,6 |
| Cirrosis y otras enfermedades crónicas del hígado | 3,0 | 3,1 | 541 | 598 | 28,7 | 30,5 |
| Tumor maligno de la próstata | 2,8 | 3,0 | 503 | 581 | 26,6 | 29,6 |
| Sida | 2,6 | 2,6 | 465 | 512 | 24,6 | 26,1 |
| Accidentes de vehículos de motor | 2,4 | 2,4 | 433 | 458 | 22,9 | 23,3 |
| Diabetes | 2,2 | 2,0 | 394 | 390 | 20,9 | 19,9 |
| Tumor maligno de intestino grueso | 2,1 | 2,0 | 380 | 389 | 20,1 | 19,8 |
| Mujeres⁽²⁾ | | | | | | |
| Enfermedades cerebrovasculares | 16,9 | 16,8 | 2.714 | 2.792 | 137,8 | 136,4 |
| Enfermedades isquémicas del corazón | 10,2 | 10,8 | 1.647 | 1.805 | 83,7 | 88,2 |
| Diabetes | 4,3 | 4,0 | 689 | 663 | 35,0 | 32,4 |
| Psicosis orgánica senil y presenil | 3,3 | 3,9 | 527 | 657 | 26,8 | 32,1 |
| Tumor maligno de mama femenina | 3,7 | 3,7 | 591 | 609 | 30,0 | 29,7 |
| Arterioesclerosis | 2,7 | 2,6 | 430 | 439 | 21,8 | 21,4 |
| Tumor maligno de intestino grueso | 2,2 | 2,4 | 357 | 400 | 18,1 | 19,5 |
| Bronquitis, enfisema y otras enfermedades obstructivas crónicas | 2,3 | 2,4 | 368 | 395 | 18,7 | 19,3 |
| Enfermedades del stma nervioso y de los órganos de los sentidos | - | 2,1 | - | 353 | - | 17,2 |
| Enfermedades hipertensivas | 1,9 | 2,1 | 303 | 344 | 15,4 | 16,8 |

(1) Se excluyen las causas 8,11,12,34,38,39,41,46,50,51,59, 66, 69, 79 y 85 de la lista abreviada de la C.V.

(2) En 1995 la novena causa de mortalidad en mujeres fue la Pneumonía.

Fuente: Servicio de Epidemiología. Registro de Mortalidad. D.G. Salud Pública

La **salud infantil** ha conseguido importantes avances en los últimos años, en especial, en lo que ha vacunaciones se refiere. En este sentido, algunas medidas concretas han sido la publicación en diciembre de 1997 de una orden por la que se amplió el calendario de vacunaciones sistemáticas infantiles en la Comunidad Valenciana. En este nuevo calendario se incluye la vacunación frente a *Haemophilus influenzae* tipo b, administrándose a los 2, 4 y 6 meses de edad la primovacunación y a los 18 meses de edad la dosis de refuerzo. Esta medida es importante dada la gravedad de las enfermedades invasoras (meningitis, sepsis, neumonía, epiglotis, etc.) producidas por *Haemophilus influenzae* tipo b, especialmente en niños menores de 5 años de edad, y teniendo en cuenta la situación epidemiológica de las enfermedades producidas por este microorganismo en nuestro medio.

En este calendario también se modifica la pauta de la primovacunación frente a la difteria, tétanos, tosferina y polio, que se realizará a los 2, 4, 6 meses de edad, así como la pauta de primovacunación frente a la hepatitis B que se administrará al nacimiento, a los 2 y 6 meses de edad.

Por otro lado, se ha puesto a disposición de los profesionales sanitarios de los puestos de vacunación de la Comunidad Valenciana el Manual de Vacunas en Pediatría del Comité Asesor de Vacunas de la Asociación Española de Pediatría.

Además de las dos actuaciones anteriores, se han impartido cursos de formación en vacunología en todas las áreas de la Comunidad Valenciana. Asimismo, se han realizado dos estudios importantes. El primero sobre la cobertura vacunal en nuestra Comunidad desde 1993 a 1997 de todas las vacunaciones incluidas en el Calendario de Vacunaciones Sistemáticas Infantiles, y un segundo estudio similar pero dedicado exclusivamente a la evolución del programa de vacunación de hepatitis B en el recién nacido.

De los datos facilitados se han obtenido una serie de conclusiones que a continuación se resumen:

- a) La primovacunación en niños menores de dos años de DTP y polio en 1996 y 1997 cumplen los objetivos de la OMS¹. En 1996 las coberturas quedan muy ajustadas al 90% y en 1997 sobrepasan el 95%.
- b) La primovacunación de triple vírica en menores de dos años en 1996 se aproxima, pero no alcanza el objetivo de la OMS, situándose en el 85%. En 1997, sin embargo, se llegaba al 92%.
- c) En 1997 las coberturas vacunales de DTP, polio, y triple vírica de los niños menores de 2 años han aumentado con respecto a años anteriores.
- d) Las coberturas vacunales DTP, polio, y triple vírica correspondientes a los niños de 6 años y mayores de edad en este último año han descendido, observándose que cuanto mayor es el niño menor es la cobertura.

Ante este descenso de coberturas observado en las dosis de recuerdo y para elevar las coberturas de las primeras dosis, es necesario tomar una serie de medidas como:

¹ Según la OMS/Región Europea, para la serie básica vacunal, los objetivos de cobertura vacunales referidos a las vacunas incluidas en los calendarios vacunales deben estar por encima del 90%.

1. Campañas de información dirigidas a los padres de niños más mayores sobre los riesgos de no estar vacunados correctamente, proporcionando información fácilmente comprensible.
2. Asegurar el acceso de todos los niños a las inmunizaciones dando facilidades respecto al horario, lugar de vacunación, etc. Se favorecerá la administración en los centros docentes de las dosis de vacunas recomendadas a las edades en que los niños están escolarizados.
3. Fomentar la determinación del estado vacunal de un niño en cada visita médica.
4. Alentar a los profesionales sanitarios a cumplimentar correctamente los registros vacunales.
5. Apoyar el desarrollo del Registro de Vacunas (RVA) en los centros donde esté instalado, con el objetivo de que éste sea en un futuro el único registro de vacunas personalizado existente en la Comunidad Valenciana. Mientras esto se haga realidad, es necesario seguir utilizando el SIG-2C como registro esencial de forma sistemática. También los registros específicos instaurados para la Hepatitis B deben seguir manteniéndose de forma rigurosa. Con un adecuado registro de vacunación se podrá mejorar la evaluación de las coberturas vacunales y facilitar el control por parte de los médicos del estado de inmunización de los niños en cualquier momento y en todas las visitas médicas, así como la detección de “bolsas” de personas mal inmunizadas.

En cuanto a la evaluación del programa de vacunación de Hepatitis B en el recién nacido en la Comunidad Valenciana en el año 1994 se amplió incluyéndose a todos los recién nacidos, con la pauta vacunal de 0-1-7 meses. La administración de la primera dosis de esta vacuna en los recién nacidos se administra en las maternidades al nacimiento del niño antes del alta hospitalaria.

La cobertura de detección de HbsAg en embarazadas fue del 94,8% en 1995 superando el 97% en el resto de los años.

Referente a la cobertura global vacunal de niños hijos de madres no portadoras está entre el 98% y el 99%.

En general, se puede decir que casi todos los recién nacidos en la Comunidad Valenciana reciben la primera dosis de vacuna frente a la Hepatitis B en los primeros días de vida en la Maternidad de nacimiento.

A pesar de que las coberturas son muy altas y el programa está funcionando según lo esperado, debe mantenerse el sistema de información porque la cobertura debe vigilarse constantemente para poder detectar inmediatamente cualquier alteración del programa para poner solución y, además, porque todavía no existe otro programa de información que supere en calidad al actual.

Finalmente, destacar la importancia de que la vacunación quede reflejada en el informe de salud del recién nacido para que haya constancia de ello en Atención Primaria con vistas a la administración de la segunda y tercera dosis de vacuna frente a la hepatitis B. Este sistema de información (informe de salud del recién nacido) podría sustituir al anteriormente mencionado en un futuro, si se cumplimentara en la totalidad de los recién nacidos.

Al no disponer de datos relativos a higiene alimentaria y salud ambiental, el CES no ha podido evaluar dichos aspectos.

Los nuevos casos de **SIDA** diagnosticados en 1998 han sido 263², frente a los 325 diagnosticados en 1997, lo que supone una disminución del 19%. La tasa de incidencia se sitúa en 1998 en 66 casos anuales por millón de habitantes.

Gráfico III.3.2

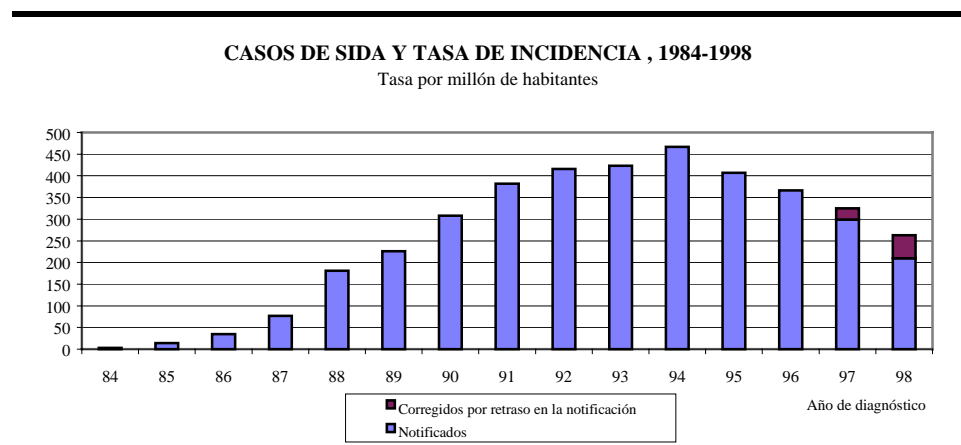

Fuente: Registro de casos de SIDA en la Comunidad Valenciana. D.G. de Salud Pública.

² Los casos realmente declarados hasta el 31-12-98 han sido 210. Como lógicamente durante los primeros meses de 1999 se siguen declarando casos diagnosticados en 1998, se realiza una estimación matemática (por regresión logística) de los casos que finalmente se diagnosticarán en total en 1998. El resultado de esta estimación ha sido los 263 casos mencionados, que se definen como casos corregidos por retraso en la notificación. Este es un procedimiento habitual en todos los registros de sida.

Aunque el consumo de drogas intravenosas sigue siendo la práctica de riesgo más frecuente, la proporción de casos atribuibles a este mecanismo ha descendido del 58% en 1997 al 46% en 1998. En los últimos cuatro años no se ha notificado ningún caso por transfusión. Los casos de origen desconocido se mantienen en torno al 5%.

La mortalidad por SIDA disminuyó en 1998 en un 45% con respecto al año anterior.

El descenso en la incidencia y la mortalidad por SIDA, que se está observando en la mayoría de los países europeos, se atribuye principalmente al impacto de los tratamientos antiretrovíricos de elevada eficacia, que frenan la progresión hacia el SIDA de las personas afectadas por el VIH. Esto supone que mejora la situación clínica, la calidad de vida y la supervivencia de los infectados, pero no significa que esté disminuyendo el número de afectados ni el riesgo de contagio. Aunque los casos de SIDA disminuyen y los tratamientos mejoran el pronóstico, la única forma de frenar la epidemia sigue siendo la prevención.

Por primera vez incluimos en la Memoria Socioeconómica un apartado dedicado a los problemas derivados del abuso y la dependencia al **alcohol**, ya que son las patologías adictivas con mayor prevalencia en la Comunidad Valenciana y tienen un impacto sanitario muy importante y unas consecuencias individuales, familiares y sociales que la sitúan en el centro de la atención de las actuaciones en drogodependencias.

En esta materia cabe destacar la promulgación de la Ley 3/1997, de 16 de junio, sobre drogodependencia y otros trastornos adictivos, que en su día dictaminó el Comité Económico y Social de la Comunidad Valenciana, y la aprobación reciente por parte del pleno del Consell del Plan Autonómico Valenciano sobre drogodependencias y otros trastornos adictivos (PAVDTA) para el periodo 1999-2002, con una dotación financiera de 11.010 millones.

NIVELES Y CONDICIONES DE VIDA

Gráfico III.3.3

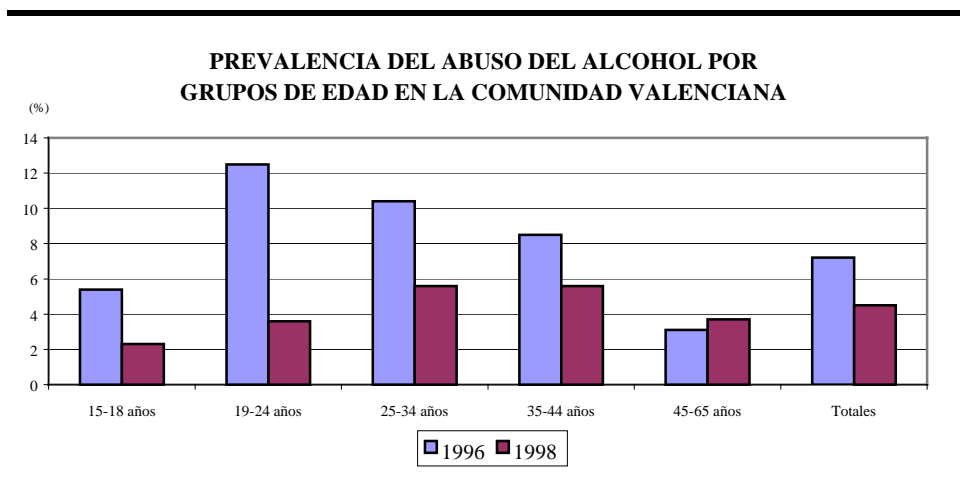

Fuente: Dirección General de Drogodependencias. Conselleria de Bienestar Social.

Gráfico III.3.4

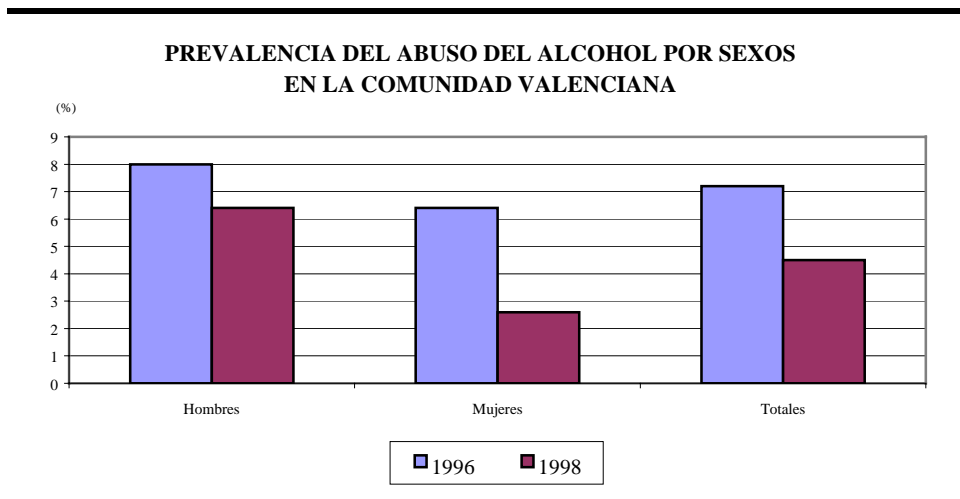

Fuente: Dirección General de Drogodependencias. Conselleria de Bienestar Social.

Gráfico III.3.5

ACTUACIONES PROPUESTAS PARA DESARROLLAR EN LAS EMPRESAS EN LA COMUNIDAD VALENCIANA

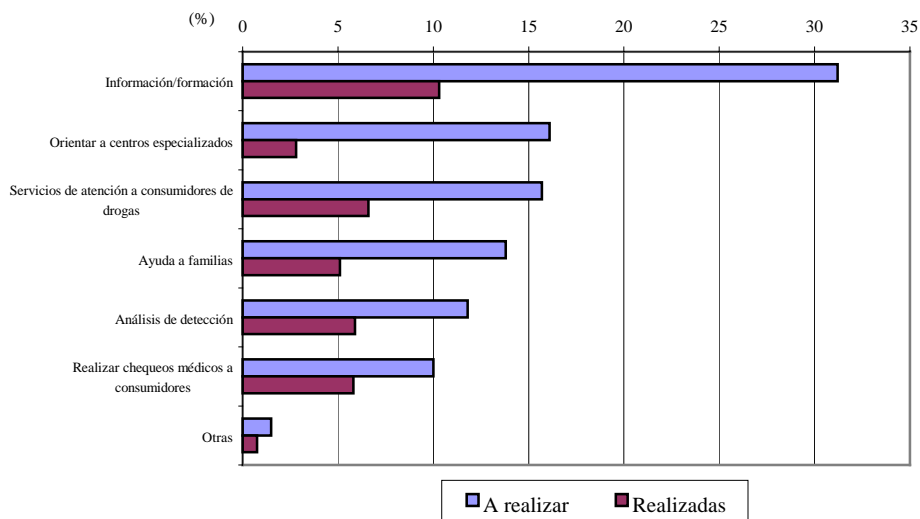

Fuente: Dirección General de Drogodependencias. Conselleria de Bienestar Social.

Gráfico III.3.6

COSTES ATRIBUIBLES AL ABUSO DE ALCOHOL EN LA COMUNIDAD VALENCIANA

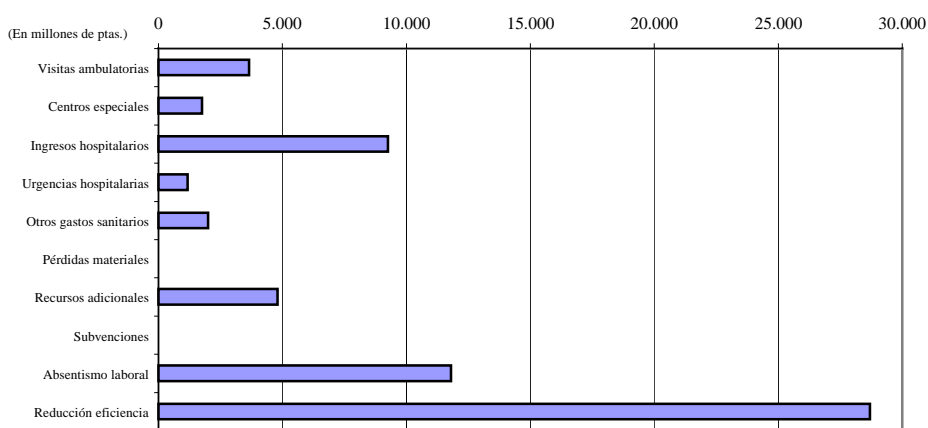

Fuente: Dirección General de Drogodependencias. Conselleria de Bienestar Social.

Gráfico III.3.7

FINANCIACIÓN DE ACTUACIONES DE ATENCIÓN Y PREVENCIÓN DEL ALCOHOLISMO

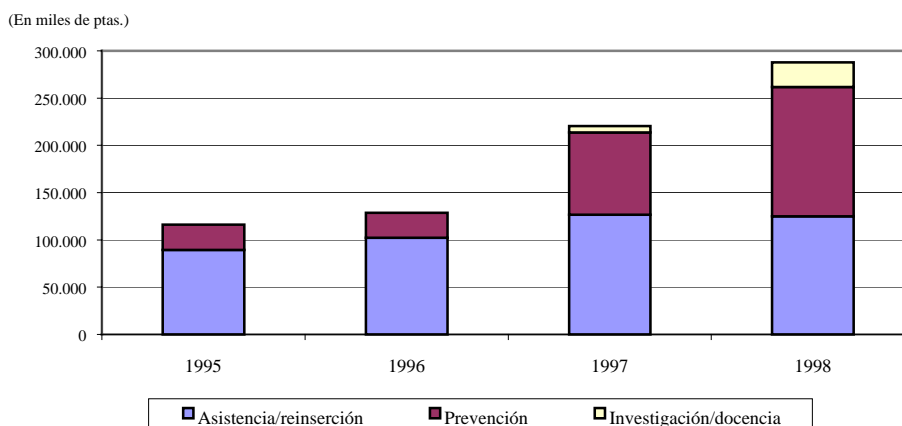

Fuente: Dirección General de Drogodependencias. Conselleria de Bienestar Social.

En 1998, el número de bebedores abusivos en la Comunidad Valenciana se situaba en 120.000 personas, lo que ha supuesto una reducción de casi 70.000 casos en el periodo 96/98, pasando de un 7,2% de la población valenciana entre 15 y 65 años que consumía alcohol de una forma abusiva a un 4,5% en 1998.

Las reducciones más importantes se han producido entre la población de menor edad, observándose un descenso del 71,2% en la prevalencia del abuso entre los jóvenes con edades comprendidas entre 15 y 24 años, seguida del colectivo comprendido entre 15 y 18 años que se ha reducido en un 56,6% y en el 45,2% en la población entre 25 y 24 años, mientras que el grupo entre 35 y 44 años disminuye algo menos (32,1%). La población de mayor edad (entre 45 y 65 años) es la única que ha experimentado un aumento en la prevalencia del abuso de alcohol con 22,6%.

Se han producido algunos cambios entre **Enfermedades de Declaración Obligatoria** (EDO) respecto al año anterior, si bien la gripe ha vuelto a ser la enfermedad que más ha afectado a los valencianos, con un total de 405.571 casos declarados, muy por debajo de los 592.627 casos declarados en 1997. Las principales diferencias que se observan, sin embargo, han sido el aumento de las tasas en el caso de la varicela y de los diversos tipos de hepatitis.

MEMORIA 1998

Cuadro III.3.16

ENFERMEDADES DE DECLARACIÓN OBLIGATORIA EN LA C.V., 1997-1998

| | Casos | | Tasas*10 ⁵ | |
|----------------------------------|---------|---------|-----------------------|-----------|
| | 1997 | 1998 | 1997 | 1998 |
| Botulismo | 0 | 0 | 0,00 | 0,00 |
| Brucelosis | 63 | 84 | 1,60 | 2,18 |
| Carbunco | 5 | 1 | 0,10 | 0,03 |
| Colera | 0 | 0 | 0,00 | 0,00 |
| Difteria | 0 | 0 | 0,00 | 0,00 |
| Disentería | 89 | 42 | 2,30 | 1,09 |
| Enf. Inv. Haemophilus Influenzae | 5 | 4 | 0,10 | 0,10 |
| Enf. Meningococica | 179 | 122 | 4,60 | 3,16 |
| F. Amarilla | 0 | 0 | 0,00 | 0,00 |
| F. Exantemática Med. | 3 | 12 | 0,10 | 0,31 |
| F. Recurrente Garrapat | 2 | 0 | 0,10 | 0,00 |
| F. Tifoidea | 29 | 32 | 0,80 | 0,83 |
| Gripe | 592.627 | 404.571 | 15.364,00 | 10.488,63 |
| Hepatitis A | 220 | 445 | 5,70 | 11,54 |
| Hepatitis B | 85 | 180 | 2,20 | 4,67 |
| Hepatitis viricas otras | 83 | 295 | 2,20 | 7,65 |
| Hidatidosis | 18 | 34 | 0,50 | 0,88 |
| Infección Gonococica | 18 | 28 | 0,50 | 0,73 |
| Legionelosis | 27 | 40 | 0,70 | 1,04 |
| Leishmaniasis | 15 | 19 | 0,40 | 0,49 |
| Lepra | 0 | 1 | 0,00 | 0,03 |
| Leptospirosis | 2 | 1 | 0,10 | 0,03 |
| Meningitis tuberculosa | 6 | 1 | 0,20 | 0,03 |
| Paludismo | 18 | 21 | 0,50 | 0,54 |
| Parotiditis | 1.144 | 789 | 29,70 | 20,46 |
| Peste | 0 | 0 | 0,00 | 0,00 |
| Poliomielitis | 0 | 0 | 0,00 | 0,00 |
| Rabia | 0 | 0 | 0,00 | 0,00 |
| Rubeola | 532 | 125 | 13,80 | 3,24 |
| Rubeola Congenita | 0 | 0 | 0,00 | 0,00 |
| Sarampión | 349 | 64 | 9,10 | 1,66 |
| Sífilis | 30 | 44 | 0,80 | 1,14 |
| Sífilis Congénita | 0 | 2 | 0,00 | 0,05 |
| Tétanos | 3 | 4 | 0,10 | 0,10 |
| Tétanos Neonatal | 0 | 0 | 0,00 | 0,00 |
| Tifus Exantemático | 0 | 0 | 0,00 | 0,00 |
| Tosferina | 48 | 9 | 1,20 | 0,23 |
| Triquinosis | 1 | 0 | 0,00 | 0,00 |
| Tuberculosis otras | 129 | 148 | 3,30 | 3,84 |
| Tuberculosis pulmonar | 884 | 845 | 22,90 | 21,91 |
| Varicela | 22.999 | 37.575 | 596,30 | 974,14 |

Fuente: Servicio de Epidemiología. Registro de Mortalidad. D.G. Salud Pública

Los **Consejos de Salud de Área** son órganos colegiados de participación comunitaria para la consulta y el seguimiento de la gestión (art. 17 de la Ley 8/87). Cada consejo está compuesto por 20 miembros, entre los que están representados los municipios, los consumidores y usuarios, las organizaciones sindicales y empresariales más representativas a nivel nacional y de la Comunidad Valenciana y la administración.

En 1998 los Consejos se han reunido en 52 ocasiones con la distribución por áreas que muestra el Gráfico III.3.8, y en los que se han tratado temas de política sanitaria, presupuestos y conciertos, recursos de las áreas, etc.

Gráfico III.3.8

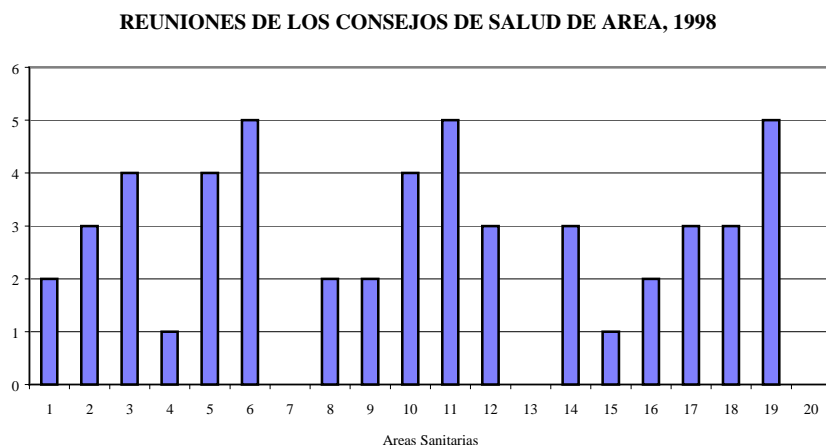

Fuente: Dirección General de Salud Pública.

3.4. GASTO SANITARIO

La sanidad es considerada una de las necesidades preferentes, y por ello, se sitúa dentro de las prestaciones sociales de las instituciones públicas. Entre los programas de gasto, el gasto sanitario es uno de los más importantes, tanto por su volumen como por su tendencia al alza, en la que concurren diversos factores. En las economías desarrolladas, el gasto sanitario representa un porcentaje significativo del producto interior bruto (PIB), un gasto que recae principalmente sobre el sector público, con excepción de EE.UU., de forma que en un país como España el gasto sanitario representaba el 7,7% del PIB en 1996 (último dato disponible).

Cuadro III.3.17

GASTO SANITARIO EN PORCENTAJE DEL PIB

| | 1995 | 1996 |
|---------------|---------------|---------------|
| España | 7,6 | 7,7 |
| Media Europea | 7,8 | 7,9 |
| País más alto | Alemania 10,4 | Alemania 10,5 |
| País más bajo | Grecia 5,8 | Grecia 5,9 |

Fuente: OCDE.

Cuadro III.3.18

DISTRIBUCIÓN TERRITORIAL DE LOS RECURSOS SANITARIOS DE LA SEGURIDAD SOCIAL

Pesetas por habitante

| | Población derecho 1996 | 1994 | 1995 | 1996 | 1997 |
|-----------------------------|---------------------------|---------------|---------------|---------------|---------------|
| INSALUD-gestión directa | 15.367.813 | 73.393 | 78.862 | 83.321 | 87.951 |
| INSALUD-gestión transferida | 24.284.929 | 73.062 | 79.042 | 84.083 | 89.361 |
| Andalucía | 7.216.649 | 71.261 | 76.891 | 81.579 | 86.474 |
| Canarias | 1.606.522 | 71.339 | 76.624 | 81.110 | 85.779 |
| Cataluña | 6.090.040 | 76.200 | 82.220 | 87.233 | 92.467 |
| Comunidad Valenciana | 4.009.329 | 73.182 | 78.808 | 83.447 | 88.278 |
| Galicia | 2.743.760 | 68.351 | 75.908 | 82.837 | 90.234 |
| Navarra | 520.574 | 68.126 | 75.734 | 82.713 | 90.179 |
| País Vasco | 2.098.055 | 78.626 | 84.837 | 88.869 | 93.597 |
| TOTAL | 39.652.742 | 73.190 | 78.972 | 83.787 | 88.815 |

Fuente: Papeles de Economía Española 76/98 y Ministerio de Sanidad.

NIVELES Y CONDICIONES DE VIDA

La tendencia al aumento de los gastos sanitarios preocupa debido principalmente a la dificultad para su contención. Esta dificultad se debe básicamente a la evolución y perspectivas demográficas, en concreto al envejecimiento de la población. No obstante, hay otra serie de factores que están colaborando al citado aumento, tales como la extensión de la cobertura y de los servicios sanitarios, la subida de los precios relativos de los servicios y productos sanitarios, el aumento de la incidencia de determinadas patologías o la intensificación de la tecnología médica, así como el aumento de la proporción de la población que utiliza más intensivamente los servicios sanitarios por el mayor nivel de información.

Cuadro III.3.19

PRESUPUESTOS INICIALES DE SANIDAD POR PROGRAMAS, 1997-1998

Miles de pesetas

| PROGRAMAS PRESUPUESTARIOS | Presupuesto 97 ⁽¹⁾ | % s/Total | Presupuesto 98 | % s/Total | % Var. 98/97 |
|--------------------------------------|----------------------------------|--------------|--------------------|--------------|-----------------|
| Dirección y servicios generales | 1.441.340 | 0,4 | 4.038.244 | 1,1 | 180,2 |
| Estudios de salud pública | 433.002 | 0,1 | 412.396 | 0,1 | -4,8 |
| Centros integrados de salud pública | 4.574.858 | 1,3 | 4.653.400 | 1,2 | 1,7 |
| Salud | 1.980.854 | 0,5 | 2.856.232 | 0,7 | 44,2 |
| Administración de recursos humanos | 234.878 | 0,1 | 286.261 | 0,1 | 21,9 |
| Administración económica-financiera | 457.000 | 0,1 | 446.580 | 0,1 | -2,3 |
| Atención primaria | 53.598.549 | 14,7 | 58.279.292 | 15,2 | 8,7 |
| Asistencia especializada | 173.185.670 | 47,3 | 180.475.021 | 47,1 | 4,2 |
| Prestaciones externas | 120.566.739 | 33,0 | 123.029.725 | 32,1 | 2,0 |
| Administración y servicios generales | 3.769.680 | 1,0 | 3.294.149 | 0,9 | -12,6 |
| Personal sanitario residente | 5.584.271 | 1,5 | 5.701.542 | 1,5 | 2,1 |
| TOTAL PRESUPUESTO | 365.826.841 | 100,0 | 383.472.842 | 100,0 | 4,8 |

(1) El presupuesto inicial en 1997 incluía, además, los programas de *Drogodependencias y otras adicciones* (1.567.587 miles ptas.) y *Defensa del consumidor y usuario* (650.526 miles ptas.)

Fuente: Presupuestos de la Generalitat Valenciana, 1998.

En la Comunidad Valenciana, el presupuesto destinado a sanidad ascendió en 1998 a 383.472,8 millones de pesetas, con un incremento del 4,8% respecto a 1997. La dotación presupuestaria asignada a la atención primaria ascendía a 58.279,3 millones de pesetas, con un crecimiento del 8,7% sobre el ejercicio anterior. Por su parte, los recursos destinados a asistencia especializada para el ejercicio 1998 se cifran en 180.475,0 millones de pesetas, lo que supone un aumento del 4,2% con respecto al año anterior. En el año 1998, por lo que a salud pública respecta, cabe indicar que las competencias en materia de drogodependencias y otras adicciones que hasta el ejercicio anterior se

MEMORIA 1998

gestionaban desde este programa, se han transferido a la Conselleria de Bienestar Social en el presupuesto de 1998 y las de Defensa del usuario y consumidor a la Conselleria de Empleo, Industria y Comercio.

Cuadro III.3.20

PRINCIPALES PROYECTOS DE INVERSIÓN EN 1998

| Proyecto | Denominación | Presupuesto Inicial | (Dispuesto) Adjudicado | Obligado |
|--|---|-----------------------|------------------------|----------------------|
| Atención Primaria | | | | |
| 1083 | Constr. Centros Salud A. P. | 3.377.599.223 | 3.181.129.662 | 2.461.354.062 |
| 1084 | Reforma Centros Salud A. P. | 399.773.638 | 375.276.786 | 248.847.436 |
| 1085 | Eq. puesta en marcha C. Salud A.P. | 374.615.258 | 367.823.023 | 365.832.886 |
| 1087 | Eq. reposición C. Salud A.P. | 323.421.251 | 316.920.995 | 312.909.510 |
| | Total | 4.475.409.370 | 4.241.150.466 | 3.388.943.894 |
| Asistencia Especializada | | | | |
| 1088 | Constr. Centros Hospitalarios | 1.310.342.845 | 1.310.342.845 | 1.294.366.514 |
| 1089 | Equipos y material informático | 183.191.510 | 154.154.155 | 144.154.155 |
| 1090 | Reforma de Centros Hospitalarios | 2.599.421.139 | 2.584.515.817 | 2.509.692.047 |
| 1092 | Eq. reposición Centros Hospitalarios | 1.712.288.937 | 1.689.552.800 | 1.688.275.666 |
| 1093 | Reforma Centros de Especialidades | 262.571.328 | 262.113.134 | 261.550.971 |
| 1094 | Obras reforma otros centros | 23.688.800 | 3.688.800 | 3.688.800 |
| | Total | 6.091.504.559 | 6.004.367.551 | 5.901.728.153 |
| Centros Integrados de Salud Pública | | | | |
| 1074 | Obras reforma Centros Salud Pública | 28.102.400 | 24.700.193 | 24.700.192 |
| 1076 | Eq. Reposición C.Salud Pública y equip. UDPCM | 94.141.879 | 91.422.976 | 91.422.972 |
| | Total | 122.244.279 | 116.123.169 | 116.123.164 |
| TOTAL COMUNIDAD VALENCIANA | | 10.689.158.208 | 10.361.641.186 | 9.406.795.211 |

Fuente: Dirección General de Recursos Económicos. Conselleria de Sanidad

Las principales inversiones en atención primaria y especializada se han dirigido a la construcción de centros de salud y hospitales y a la reforma y equipos de reposición de estos últimos, tal y como se recoge en el Cuadro III.3.20.

Finalmente, las prestaciones externas a la asistencia sanitaria, con una dotación presupuestaria de 123.030 millones, cantidad que representa un incremento del 2% con respecto a 1997, aglutina una serie de partidas entre la

que destaca el gasto farmacéutico con una previsión en el presupuesto inicial de 95.651 millones de pesetas, que representan la cuarta parte del presupuesto total. Ahora bien, el gasto farmacéutico al finalizar el año 1998, obtenido a través de receta médica incluyendo las prescripciones realizadas por los facultativos de atención primaria y especializada, se situó en 112.959,2 millones de pesetas, que se eleva hasta 122.722,6 millones de pesetas si se consideran las aportaciones de los beneficiarios, con aumentos con relación al año anterior del 10,5% y 9,8%, respectivamente. El gasto farmacéutico por área y habitante/área³ se ha incrementado en las 20 áreas de la Comunidad Valenciana respecto a 1997 (ver Cuadro III.3.22).

Gráfico III.3.9

**EVOLUCIÓN DEL GASTO FARMACÉUTICO
EN LA COMUNIDAD VALENCIANA, 1993-1998**

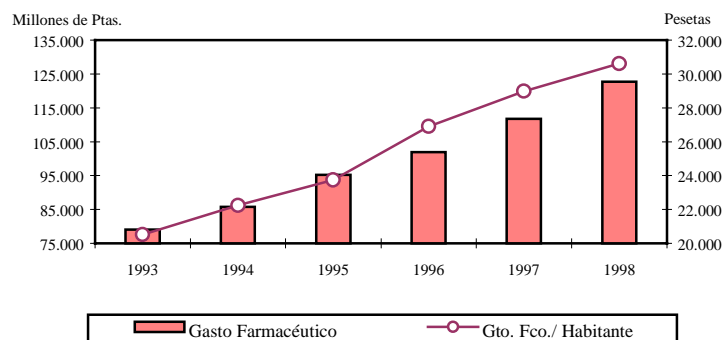

Fuente: Dirección General de Atención Primaria y Farmacia. Conselleria de Sanidad

³ La distribución por área se hace necesariamente por importe PVP, IVA ya que el ámbito de facturación es provincial y se conoce la facturación de las farmacias de un área pero no la aportación de los beneficiarios por área. No se repercute el importe de la adquisición de los hospitales al asumir los de referencia (o unidades de referencia) el consumo de los pacientes de varias áreas.

MEMORIA 1998

Cuadro III.3.21

GASTO FARMACÉUTICO TOTAL Y POR HABITANTE EN ATENCIÓN PRIMARIA Y ESPECIALIZADA, 1998

| DATOS ECONÓMICOS | | Pesetas | |
|---|--|---------|-----------------|
| - Adquisiciones por los servicios farmacéuticos hospitalarios | | | 17.789.489.910 |
| - Gasto farmacéutico a través de receta médica ⁽¹⁾ (descontada la participación de los beneficiarios) | | | 112.959.238.675 |
| - Importe a PVP, IVA a través de receta médica ⁽¹⁾ (sin descontar la aportación de los beneficiarios) | | | 122.722.561.383 |

| HABITANTES DE LA COMUNIDAD VALENCIANA | Población | Importe/Hab. | Gasto/Hab. |
|---------------------------------------|-----------|--------------|------------|
| - Censo 1991 | 3.857.234 | 36.428 | 33.897 |
| - Padrón Municipal a 01/05/96 | 4.009.329 | 35.046 | 32.611 |
| - Población a 01/01/98 | 4.023.441 | 34.923 | 32.497 |

⁽¹⁾ El gasto e importe obtenidos a través de receta médica incluyen las prescripciones realizadas por los facultativos
Fuente: Dirección General de Atención Primaria y Farmacia. Conselleria de Sanidad

Las medidas para la contención del gasto farmacéutico llevadas a cabo en 1998 han sido las que a continuación se detallan, si bien el CES-CV no ha podido valorar las mismas al no disponer del grado de efectividad de cada una de ellas.

1. **Sistema de información farmacéutica en el ámbito hospitalario:** sobre adquisiciones de medicamentos que permite el conocimiento del gasto farmacéutico a tiempo real, la identificación de los productos diana de mayor consumo e importe, para la adquisición a través de la Central de Compras. El primer concurso ha supuesto un ahorro en estos principios activos de 310 millones de pesetas anuales, que se ha superado en posteriores adjudicaciones.
 - a) Seguimiento del Presupuesto Hospitalario con desagregación en sus capítulos más importantes:
 - Cuantificación y cualificación del arsenal terapéutico de cada grupo.

- Análisis del consumo cualitativo y cuantitativo. Determinación de indicadores.
 - Conclusiones y propuestas de mejora en la eficiencia de la gestión.
 - Estudios del grupo de hemoderivados en sus aspectos económicos y legislativos en el ámbito de los hospitales de la red pública valenciana.
- b) Desarrollo del proyecto general de **Sistema de Información Farmacéutica en el ámbito hospitalario**.
- Sistema general. Diseño, presentación y objetivos.
 - Diseño y ejecución del sistema de información de adquisiciones a través del correo electrónico X-400
 - Aplicación informática estratégica a nivel de centro sanitario, en 1998 se ha extendido al 70% de los hospitales la aplicación informática con su correspondiente infraestructura mediante:
 - (1) reuniones con proveedores.
 - (2) reuniones con el grupo informático.
 - (3) mejora de los sistemas de registro.
 - (4) recursos
 - (5) diseño y explotación de la nueva aplicación informática de análisis de las memorias económicas trimestrales de los hospitales.
 - (6) concurso para la adquisición.
- c) Valoración de las adquisiciones en 1997 y 1998, y establecimiento de estrategias en línea con la constitución de la Central de Compras:
- Valoración económica y propuestas.
 - Remisión y contacto con empresas proveedoras.
 - Atención a proveedores.
2. Desarrollo e implantación del programa TALO (control de talonarios de recetas).
3. Control y coordinación del funcionamiento de los establecimientos y servicios farmacéuticos públicos y privados, tanto en el campo de la elaboración, distribución y dispensación.

MEMORIA 1998

Cuadro III.3.22

GASTO FARMACÉUTICO POR AREA Y HABITANTE / AREA, 1997-1998

| AREA | Habs./Area ⁽¹⁾ | Importe (Millones PVP) | | | Importe (PVP)/Hab. | | |
|----------------------|---------------------------|------------------------|----------------|----------------|--------------------|----------------|----------------|
| | | 97 | 98 | Var.% 98/97 | 97 | 98 | Var.% 98/97 |
| 01 | 67.669 | 2.120 | 2.316 | 9,25 | 29.126 | 34.231 | 17,53 |
| 02 | 360.655 | 9.771 | 10.698 | 9,49 | 28.436 | 29.662 | 4,31 |
| 03 | 126.571 | 3.863 | 4.254 | 10,12 | 32.308 | 33.612 | 4,04 |
| 04 | 287.404 | 8.503 | 9.447 | 11,10 | 30.081 | 32.871 | 9,27 |
| 05 | 237.295 | 6.259 | 6.817 | 8,92 | 29.109 | 28.727 | -1,31 |
| 06 | 292.947 | 8.541 | 9.305 | 8,95 | 29.419 | 31.765 | 7,97 |
| 07 | 49.448 | 1.551 | 1.715 | 10,57 | 31.846 | 34.687 | 8,92 |
| 08 | 328.477 | 10.023 | 10.884 | 8,59 | 30.682 | 33.136 | 8,00 |
| 09 | 321.361 | 8.888 | 9.708 | 9,23 | 27.707 | 30.208 | 9,03 |
| 10 | 234.847 | 7.139 | 7.808 | 9,37 | 31.010 | 33.247 | 7,21 |
| 11 | 142.078 | 4.420 | 4.795 | 8,48 | 32.521 | 33.751 | 3,78 |
| 12 | 127.791 | 3.122 | 3.462 | 10,89 | 28.349 | 27.091 | -4,44 |
| 13 | 180.995 | 5.245 | 5.652 | 7,76 | 29.398 | 31.226 | 6,22 |
| 14 | 130.273 | 3.501 | 3.952 | 12,88 | 26.296 | 30.336 | 15,36 |
| 15 | 119.974 | 3.513 | 3.850 | 9,59 | 32.942 | 32.092 | -2,58 |
| 16 | 157.699 | 4.363 | 4.853 | 11,23 | 30.145 | 30.773 | 2,08 |
| 17 | 190.687 | 4.755 | 5.152 | 8,35 | 25.362 | 27.017 | 6,53 |
| 18 | 216.252 | 5.123 | 5.676 | 10,79 | 25.045 | 26.249 | 4,81 |
| 19 | 232.659 | 5.590 | 6.136 | 9,77 | 24.758 | 26.375 | 6,53 |
| 20 | 204.424 | 5.508 | 6.241 | 13,31 | 30.583 | 30.528 | -0,18 |
| C. Valenciana | 4.009.506 | 111.798 | 122.721 | 9,77 | 585.123 | 617.584 | 5,55 |

⁽¹⁾ Datos de población se refieren al Padrón Municipal de 1996 al desconocer todavía la distribución de los de 1998

Fuente: Dirección General de Atención Primaria y Farmacia. Conselleria de Sanidad

4. Gestión, coordinación de las actividades y asistencia de las farmacias y demás establecimientos farmacéuticos.
5. Ejecución de la legislación del Estado en materia de productos farmacéuticos.
6. Adecuación de funciones titulares en lo referente a las actividades farmacéuticas.
7. Elaboración de normativa e instrucciones para la ejecución de la prestación farmacéutica en la Comunidad Valenciana.

8. Tramitación y resolución de recursos y reclamaciones previas administrativas en materia de prestación farmacéutica.
9. Constitución y participación en los comités asesores de la Conselleria de Sanidad para la Utilización de la Hormona del Crecimiento y Sustancias Relacionadas y para la Utilización del Interferón β -1b en el tratamiento de la Esclerosis Múltiple.
10. Estudio de la prestación dietoterápica para pacientes no hospitalizados. Regulación en esta comunidad autónoma de las patologías a incluir bajo la cobertura de esta prestación.
11. Actualización mensual y seguimiento del gasto farmacéutico por prescripción médica en recetas oficiales, a nivel provincial y comunitario, tanto en importe económico como de número de recetas, desglosado por colectivos (activos y pensionistas) y por contingentes (especialidades, efectos y accesorios y fórmulas magistrales).
12. Actualización periódica y permanente de los medicamentos y productos sanitarios sometidos a visado de inspección previa a su dispensación por la oficina de farmacia.
13. Programa de Atención Farmacéutica Sociosanitaria: Integrando los recursos sociales y sanitarios mediante colaboración de las Consellerias de Bienestar Social y de Sanitat.
 - a) Se está dotando presupuestariamente la entrada en funcionamiento servicios y depósitos de farmacia para residencias, incrementando considerablemente el número de camas atendidas por el programa, reduciendo a una quinta parte el coste de la prestación farmacéutica mediante esta modalidad.
 - b) Convenio con la Asociación de Residencias de la Tercera Edad para extender el suministro directo de absorbentes de incontinencia que se viene realizando a los centros del Instituto Valenciano de Servicios Sociales con ahorros del 40%, a otros centros socio-sanitarios.
 - c) Elaboración de las bases técnicas a incluir en el pliego de condiciones técnicas para el concurso público de absorbentes de incontinencia para centros socio-sanitarios dependientes del IVSS, con seguimiento posterior del cumplimiento del mismo y certificación de recepción conforme a efectos de validación de facturas.

14. Programa DOE: Puesto en marcha en abril de 1996, mediante la utilización de la Denominación Oficial Española y con dispensación a un precio inferior al de referencia pactado, adelantando con este acuerdo la política de precios de referencia pactado, que a posteriori ha recogido la legislación estatal. Supuso un ahorro estimado en importe de 900 millones de ptas. anuales.
- a) Seguimiento mensual de la facturación en DOE, a nivel provincial y comunitario, tanto en importe económico como en número de recetas, desglosado por colectivos (activos y pensionistas).
 - b) Actualización permanente de las especialidades farmacéuticas susceptibles de prescripción en DOE, correspondientes a los principios activos concertados con los colegios oficiales de farmacéuticos de la Comunidad Valenciana.
 - c) Confección del programa informático de seguimiento de la prescripción medicamentos en DOE por principio activo y médico prescriptor y sus posibles desviaciones por centro de trabajo y área de salud, así como el cálculo de totales por centro, área y Comunidad Valenciana.
15. **Programa de minimización de costes**, que continúa el DOE y suministra información individualizada a cada facultativo sobre la existencia en el mercado de otras especialidades farmacéuticas equivalentes, pero de menor precio y por tanto, si se prescribe éstas, cuanto se puede ahorrar.
- a) Seguimiento mensual de la prescripción de equivalentes más económicos a nivel provincial y comunitario, tanto en importe económico como en número de recetas.
 - b) Actualización permanente de las especialidades farmacéuticas susceptibles de prescripción de menor precio, correspondientes a los principios activos.
 - c) Confección del programa informático de seguimiento de la prescripción de medicamentos equivalentes de menor precio por principio activo y médico prescriptor y sus posibles desviaciones por centro de trabajo y área de salud, así como el cálculo de totales por centro, área y Comunidad Valenciana.
16. Seguimiento e implementación de mejoras en la aplicación informática de farmacia, preparada a partir del cruce entre las cintas de facturación de recetas oficiales y las bases de datos pertinentes así como el mantenimiento de las mismas.

NIVELES Y CONDICIONES DE VIDA

17. Gestión de los distintos listados mensuales que se generan como subproductos de las aplicaciones.
18. Remisión mensual de información sobre la prescripción a las Direcciones de Atención Primaria y Directores de Hospital.
19. Reuniones periódicas y cooperación continua en el Centro de Informática con vistas a la mejora del proceso de explotación, así como canalización y estudio conjunto de las peticiones de información para la gestión que requieran la elaboración de programas informáticos específicos.
20. Programas de inspección de desviaciones ilícitas en la prescripción, dispensación y obtención de prestaciones por beneficiarios no legítimos.

Además del gasto farmacéutico, entre las prestaciones sanitarias, hay una serie de prestaciones, alguna de las cuales pasamos a describir brevemente. La ortopedia externa ha supuesto en 1998 un gasto total de 2.187,7 millones de pesetas en 70.583 artículos, lo que ha dado lugar a un gasto por habitante de 543 pesetas y una prescripción de 17,5 artículos por 1.000 habitantes.

En 1998 se han realizado un total de 40.243 implantes quirúrgicos que han supuesto un importe de 5.594,7 millones de pesetas, con el desglose por centros y especialidades que se recoge en el Cuadro III.3.23.

Por otra parte, el reintegro de gastos por asistencia sanitaria realizada fuera del sistema sanitario público ha ascendido a 62.757.105 pesetas con la distribución por área siguiente:

| | |
|-------------------|----------------------|
| - Alcoy | 561.266,- pesetas |
| - Alicante | 17.193.988,- pesetas |
| - Castellón | 16.510.342,- pesetas |
| - Valencia | 28.491.509,- pesetas |

El CES no ha podido valorar los conciertos incluidos en prestaciones externas, al no haberse recibido información de las mismas.

MEMORIA 1998

Cuadro III.3.23

OTRAS PRESTACIONES EXTERNAS A LA ASISTENCIA SANITARIA, 1998

ORTOPEDIA EXTERNA

| | |
|------------------------------------|---------------|
| Gasto total de exoprótesis | 2.187.744.019 |
| Gasto por habitante | 543 |
| Nº de artículos | 70.583 |
| Prescripciones por 1000 habitantes | 17,5 |
| Gastos por área territorial | |
| - Valencia | 1.364.314.594 |
| - Alicante | 575.977.366 |
| - Castellón | 214.035.492 |
| - Alcoy | 33.416.567 |

REINTEGROS DE GASTO POR ASISTENCIA SAN

| | |
|---|------------|
| Nº Total reintegros en la C. Valenciana | 1.178 |
| Nº estimados: | 430 |
| Nº desestimados | 748 |
| Importe estimados por Area: | |
| - Valencia | 28.491.509 |
| - Alicante | 17.193.988 |
| - Castellón | 16.510.342 |
| - Alcoy | 561.266 |

IMPLANTES QUIRÚRGICOS POR ESPECIALIDAD

| GRUPO | VALES 98 | IMPORTE 98 |
|------------------|---------------|----------------------|
| Cardiología | 4.370 | 209.079.702 |
| Cardiovascular | 5.441 | 2.035.986.931 |
| Neurocirugía | 2.452 | 388.960.210 |
| Oftalmología | 20.033 | 387.940.567 |
| Ortopedia | 1.046 | 115.973.295 |
| Plástica | 328 | 53.551.718 |
| Traumatología | 6.331 | 2.338.388.159 |
| Urología | 173 | 56.676.183 |
| Venas y Arterias | 69 | 8.108.000 |
| TOTAL | 40.243 | 5.594.664.765 |

.../...

NIVELES Y CONDICIONES DE VIDA

.../...

IMPLANTES QUIRÚRGICOS

| C. GESTIÓN | HOSPITAL | VALES 98 | IMPORTE 98 |
|--------------|----------------------------|---------------|----------------------|
| 0301 | H. Alicante | 3.207 | 675.726.429 |
| 0302 | H. San Juan | 1.701 | 141.929.112 |
| 0303 | H. Alcoy | 429 | 79.012.079 |
| 0304 | H. Elche | 977 | 121.405.818 |
| 0315 | H. Elda | 862 | 150.505.461 |
| 0316 | H. Denia | 463 | 50.370.424 |
| 0317 | H. Villaiovosa | 675 | 91.785.873 |
| 0319 | H. Orihuela | 552 | 64.697.610 |
| 0390 | Otros Alicante | 544 | 16.776.192 |
| 1150 | H. Provincial de Castellón | 585 | 34.480.672 |
| 1201 | H. General de Castellón | 1.503 | 252.657.244 |
| 1203 | H. Gran Vía | 303 | 80.755.863 |
| 1240 | H. Vinaroz | 573 | 55.121.256 |
| 1290 | Otros Castellón | 85 | 1.018.500 |
| 1297 | D.T. Castellón | 0 | 0 |
| 2150 | H.General de Valencia | 2.177 | 572.696.954 |
| 2191 | C.Rhb. Levante | 5 | 1.197.270 |
| 2192 | I.V.O. | 709 | 17.836.187 |
| 2193 | H. Val al Mar | 3.353 | 126.836.187 |
| 3193 | C. Velázquez II (A) | 472 | 8.606.000 |
| 3194 | S. Perd. Socorro | 2 | 910.000 |
| 4601 | H. La Fe | 4.365 | 1.012.036.421 |
| 4608 | H. Dr. Peset | 2.090 | 290.622.218 |
| 4609 | H. Requena | 471 | 64.612.980 |
| 4611 | H. Gandia | 756 | 94.366.548 |
| 4613 | H. Arnau Vilanova | 1.037 | 121.758.669 |
| 4615 | H. Santa Lucia Alzira | 342 | 7.614.000 |
| 4624 | H. Sagunto | 1.371 | 144.852.176 |
| 4625 | H. Játiva | 1.317 | 145.019.910 |
| 4627 | H. Malvarrosa | 1.894 | 101.097.247 |
| 4628 | H. Onteniente | 572 | 28.480.211 |
| 4630 | H. Clínico Valencia | 2.282 | 663.932.366 |
| 4690 | Otros Valencia | 278 | 55.936.230 |
| 4697 | D.T. Valencia | 341 | 6.411.000 |
| 5110 | Ple/Cl. Perd. Soc. | 253 | 22.154.893 |
| 5120 | Ple/Cl. Marnostr. | 1.236 | 99.951.163 |
| 5130 | Ple/Cl. Benidorm | 337 | 22.985.779 |
| 5140 | Ple/Cl. S. Carlo | 129 | 2.547.000 |
| 5160 | Ple/Cl. S. Jorge | 348 | 6.204.500 |
| 5170 | Ple/Cl. C. Jardín | 256 | 12.924.667 |
| 5190 | Unidad P.I..E. | 4 | 88.000 |
| 5210 | Ple/H. Val al Mar | 410 | 8.573.492 |
| 5230 | Ple/ Casa Salud | 432 | 90.398.426 |
| 5240 | Ple/Cl. Ouirón | 478 | 39.172.855 |
| 5260 | Ple/H. Ag. Vivas | 36 | 947.000 |
| 6097 | S. Conciertos | 2 | 351.000 |
| 9999 | No esp. v error | 29 | 6.912.473 |
| TOTAL | | 40.243 | 5.594.276.355 |

Fuente: Dirección General de Atención Primaria y Farmacia. Conselleria de Sanidad